JEGYZŐKÖNYV

Készült Hetes Községi Önkormányzat Képviselő-testületének **2017. augusztus 28-án 16.00** órakor, a Hetesi Közös Önkormányzati Hivatalban tartott soros nyilvános ülésén.

Jelen vannak:	Török Tiborné	polgármester
	Pavelka Béla	alpolgármester
	Laczóné Hardi Márta	képviselő
	Éhl Fülöp	képviselő
	Király Lászlóné	képviselő
	Kurjancsek Zoltán	képviselő
	dr. Lukács Zoltán	jegyző
	Pelőcz Sándor	pénzügyi ügyintéző

Török Tiborné polgármester
Üdvözlöm a képviselő-testület nyilvános ülésén megjelenteket. A jelenléti ív alapján megállapítom, hogy a megválasztott 6 fő képviselő közül 6 fő jelen van. Bakai Tamás képviselő előzetesen jelezte, hogy nem tud részt venni a testületi ülésenn. A testület ülése határozatképes, az ülést megnyitom.

Javaslom, hogy a meghívóban szereplő napirendeket tárgyalja meg a képviselő-testület, kérdezem a képviselőket, hogy van-e más javaslat a napirendre vonatkozóan. Mivel más javaslat nem érkezett ezért kérem, hogy határozzon a testület a napirendi pontokról.

A döntéshozatalban résztvevő képviselők száma: 6 fő.

Hetes Község Önkormányzatának Képviselő-testülete 6 igen szavazattal egyhangúlag, ellenszavazat és tartózkodás nélkül az alábbi határozatot hozta:

67/2017. (VIII. 28.) sz. képviselő-testületi határozat
Hetes Község Önkormányzatának Képviselő-testülete 2017. augusztus 28-án az alábbi napirendeket tárgyalja.

1. Előterjesztés az avar és növényi hulladék nyílttéri égetéséről szóló 5/2013. (III.18.) önkormányzati rendelet módosítására
   Előadó: Török Tiborné polgármester

2. Előterjesztés a temetőkről és a temetkezési tevékenységről szóló 6/2000. (XI. 8.) önkormányzati rendelet módosításáról szóló önkormányzati rendelet módosítására
   Előadó: Török Tiborné polgármester

3. Előterjesztés a kistelepülési önkormányzatok alacsony összegű fejlesztéseinek támogatására 2017. évre kiírt pályázat benyújtásáról
   Előadó: Török Tiborné polgármester

4. Előterjesztés a VP6-19.3.1-17 pályázathoz kapcsolódóan sikeres pályázat esetén rendezvény helyszín rendelkezésre bocsájtásáról és önrész biztosításáról
   Előadó: Török Tiborné polgármester

5. Előterjesztés Hetes-Csombárd szennyvízelvezető és tisztító rendszerére és a Hetesi kitérségi vízmű rendszerre vonatkozó Gördülő Fejlesztési Terv beruházási tervrészének elkészítésére
   Előadó: Török Tiborné polgármester

6. Beszámoló a lejárt határidejű határozatok végrehajtásáról és az átruházott hatáskörben hozott döntésekről
   Előadó: Török Tiborné polgármester

7. Beszámoló a temetőüzemeltetés bevételeiről és kiadásairól
   Előadó: Török Tiborné polgármester

8. Egyebek

Felelős: Török Tiborné polgármester
Határidő: Értelem szerint

1.) **Előterjesztés az avar és növényi hulladék nyílttéri égetéséről szóló 5/2013. (III.18.) önkormányzati rendelet módosítására**
Előadó: Török Tiborné polgármester

Török Tiborné polgármester
A nyílttéri égetés szabályairól 2013-ban alkottunk rendeletet. A jelenleg hatályos rendelet szerint szeptember 15. és november 30., valamint február 1. és április 30. közötti időszakban lehet égetni 9.00 és 18.00 között hétfői napokon. A lakosság részéről felmerült az igény az égetési napok számának a megnövelésére, valamint az égetésre nyitva álló időtartam meghosszabbítására. A képviselő-testület elé olyan rendelet módosítást terjesztek, amely lehetővé tenné a nyári hónapok kivételével nyílttéri égetést, továbbá a hétfői napon túl lehetőség nyílna csütörtökön is az égetésre. Természetesen amennyiben más javaslat érkezik akkor annak megfelelően is módosíthatjuk a rendeletet. Úgy gondolom hogy ezen könnyítéssel mindenkinek lehetősége lesz rendeletben foglalt előírások betartására.

Megkérdezem a képviselőket, hogy kívánnak-e az előterjesztéssel kapcsolatban kérdést feltenni, illetve hozzászólni.

Éhl Fülöp képviselő
Nekem megfelel, jó lesz ez így.

Laczóné Hardi Márta képviselő
Nincs más javaslatom, egyetértek a tervezett időpontokkal.

Pavelka Béla alpolgármester
Én nem adnak könnyítést ezért nem támogatom a rendelet módosítását.

Török Tiborné polgármester
Mivel további kérdés, hozzászólás nem érkezett ezért szavazásra bocsájtom az avar és növényi hulladék nyílttéri égetéséről szóló 5/2013. (III.18.) önkormányzati rendelet módosításáról szóló önkormányzati rendelet tervezet elfogadását.

A döntéshozatalban résztvevő képviselők száma: 6 fő.

Hetes Község Önkormányzatának Képviselő-testülete 5 igen szavazattal, 1 ellenszavazattal és tartózkodás nélkül az alábbi rendeletet alkotta:

8/2017. (VIII. 29.) önkormányzati rendelet
Hetes Község Önkormányzata Képviselő-testületének 8/2017. (VIII. 29.) önkormányzati rendelete az avar és növényi hulladék nyílttéri égetéséről szóló 5/2013. (III.18.) önkormányzati rendelet módosításáról.

A rendelet a jegyzőkönyv mellékletét képezi.

2.) **Előterjesztés a temetőkről és a temetkezési tevékenységről szóló 6/2000. (XI. 8.) önkormányzati rendelet módosításáról szóló önkormányzati rendelet módosítására**
Előadó: Török Tiborné polgármester

Török Tiborné polgármester
A temetőkről és a temetkezési tevékenységről szóló önkormányzati rendeletet még 2000-ben alkotta meg a képviselő-testület. A rendeletben meghatározott díjtételek módosítására csupán egyetlen alkalommal került sor még jó pár évvel ezelőtt, ám ezek a díjtételek már egyáltalán nem tekinthetők megfelelőnek, hiszen az összes környező településen jóval magasabb díjtételek kerültek meghatározásra. A temető üzemeltetésére 2020. december 31-ig napjáig a kötöttünk szerződést a Lélekút Temetkezési Kft vel és az ő javaslataikat is figyelembe vettük a díjtételek módosítása során. A rendeletet több szempontból is felülvizsgálatok és a tervezetben módosítottuk azokat a rendelkezéseket is, amelyek korábbi jogszabály hivatkozásokat tartalmaztak és ezeket összhangba hoztuk a hatályos rendelkezésekkel, gondolok itt szabálysértésre vonatkozó részek hatályon kívül helyezésére valamint az új Ptk-ra való hivatkozásra.

A mai napon tárgyaljuk a temető üzemeltetésről a beszámolót is ezek kapcsolatban elmondanám hogy most festik a ravatalozót mert néhány területen vizesedik és ezeknek a kijavítására szükség van.

Megkérdezem a képviselőket, hogy kívánnak-e az előterjesztéssel kapcsolatban kérdést feltenni, illetve hozzászólni.

Laczóné Hardi Márta képviselő
Hol mállik az a ravatalozó fala? Nem emlékszem hogy valahol vizesedés lett volna, a tető korábban ki lett javítva.

Török Tiborné polgármester
Pontosan nem tudjuk ennek keressük az okát, de mindenképpen ki lesz javítva ezt az üzemeltetővel már megbeszéltem

Mivel további kérdés, hozzászólás nem érkezett ezért szavazásra bocsájtom a temetőkről és a temetkezési tevékenységről szóló 6/2000. (XI. 8.) önkormányzati rendelet módosításáról szóló önkormányzati rendelet tervezet elfogadását.

A döntéshozatalban résztvevő képviselők száma: 6 fő.

Hetes Község Önkormányzatának Képviselő-testülete 6 igen szavazattal egyhangúlag, ellenszavazat és tartózkodás nélkül az alábbi rendeletet alkotta:

9/2017. (VIII. 2.) önkormányzati rendelet
Hetes Község Önkormányzata Képviselő-testületének 9/2017. (VIII. 29.) önkormányzati rendelete a temetőkről és a temetkezési tevékenységről szóló 6/2000. (XI. 8.) önkormányzati rendelet módosításáról.

A rendelet a jegyzőkönyv mellékletét képezi.

3.) **Előterjesztés a kistelepülési önkormányzatok alacsony összegű fejlesztéseinek támogatására 2017. évre kiírt pályázat benyújtásáról**
Előadó: Török Tiborné polgármester

Török Tiborné polgármester
valami panaszt a lakosság részéről. Az utak olyan rossz állapotban vannak már, hogy valamit kell tennünk ennek érdekében. A májusban beadott pályázatunkat sajnos nem támogatták, akkor 15 millió Ft-ra lehetett pályázni. Most ismételten kiírásra került egy pályázat melyben lehetőség van belterületi utak felújítására is pályázni, ám sokkal kevesebb összeg áll rendelkezésre, mint az előző pályázatnál hiszen csak 1,6 millió Ft-ra lehet pályáznunk. Alaposan át kell gondolni hogy ezt az összeget sikeres pályázat esetén mire tudnánk felhasználni. Több célra is lehetne pályázni nem csak útfelújítására, így például eszembe jutott hogy a Kultúrházhoz lehetne székeket vásárolni, valamint berendezési tárgyakat, mivel a Vidékfejlesztési Program keretében megvalósuló felújításból ezekre nem lehet forrást fordítani. Lehetőség nyílna vízrendezési feladatok elvégzésére is ám ezek nálunk már megvalósultak az óvodába is lehetne költeni a de itt már van egy beadott pályázatunk ami remélhetőleg támogatásban részesül, mert itt még döntés nem született.Mivel nagyon csekély az elnyerhető támogatás ezért ebből új útburkolatot nem tudunk készíteni ugyanakkor ez az összeg elegendő lenne a legrosszabb állapotban lévő utcában található kátyúk kijavítására.

Megkérdezem a képviselőket, hogy kívánnak-e az előterjesztéssel kapcsolatban kérdést feltenni, illetve hozzászólni.

Király Lászlóné képviselő
Én azt javaslom hogy mindenképpen útfelújításra pályázzunk. Az utak rendkívül rossz állapotban vannak, sikeres pályázat esetén ezen kismértékben javítani tudunk.

Laczóné Hardi Márta képviselő
A Somogyi Hírlapban megjelent újságcikket nagyon sokan úgy értelmezték hogy az egész faluban ki lesznek javítva vagy fel lesznek újítva az önkormányzati utak, sokan megállítanak ezzel kapcsolatban és folyamatosan kérdezgetnek, hogy mikor kerül erre sor.

Pavelka Béla alpolgármester
Az újság cikk megjelenését követően engem is nagyon sokan megállítanak a településen és kérdeznek az útfelújításokról. Szerintem a cikk félreérthető volt mert ahogy képviselő asszony is mondta, azt sugallta, hogy az összes út el fog készülni. Nem volt szerencsés így megjelentetni.

Török Tiborné polgármester
Az újságnak azt nyilatkoztam, hogy a kritikus szakaszok felújítására kerül sor, illetve kátyúzásra. Arról nem tehetek hogy az olvasók a cikkben foglaltakat félreértik, ha már ezeket a felújításokat elvégezzük, akkor már az is nagyban javítja a komfortérzetet.

Pavelka Béla alpolgármester
El kell dönteni hogy melyik útra adjuk be a sok rossz állapotban lévő közül.

Éhl Fülöp képviselő
Jelenleg szerintem az Ady Endre utca van a legrosszabb állapotban, ezért ott kell kezdeni a felújítást és erre az utcára adjuk be a pályázatot is.

Török Tiborné polgármester
Szerintem is döntsünk az Ady Endre utca mellett hiszen tényleg az van a legrosszabb állapotban, sajnos nem lehetünk büszkék az utak állapotára de döntenünk el hogy melyik utcára adjuk be a pályázatot.

Laczóné Hardi Márta képviselő
A kaposmérői úton is nagy kátyúk vannak, ezzel kapcsolatban értesítették már az önkormányzatot?

Török Tiborné polgármester
Igen jelezték részünkre és már hozzá is láttunk ezeknek a kátyúknak a kijavításához mely remélhetőleg hamarosan elkészül.
Mivel további kérdés, hozzászólás az előterjesztéssel kapcsolatban nem érkezett szavazásra bocsájtom az előterjesztést.

A döntéshozatalban résztvevő képviselők száma: 6 fő

Hetes Község Önkormányzatának Képviselő-testülete az előterjesztés alapján, 6 igen szavazattal egyhangúlag, ellenszavazat és tartózkodás nélkül az alábbi határozatot hozta:

68/2017. (VIII. 28.) sz. képviselő-testületi határozat
Hetes Község Önkormányzata Képviselő-testülete a 2017. évi központi költségvetéséről szóló 2016. évi XC. törvény 3. melléklet II. 12. pont, a) alpontja szerinti kistelepülési önkormányzatok alacsony összegű fejlesztéseinek támogatására – a település belterületén út, híd vagy járda építésére, felújítására, karbantartására, – Hetes Ady Endre utca (Hetes 271 hrsz.) felújítására pályázatot nyújt be 1.600.000,-Ft támogatási összegre.
A képviselő-testület sikeres pályázat esetén ismételten árajánlatot kér be és dönt a kivitelező személyéről a beérkezett ajánlatok alapján.

Felelős: Török Tiborné polgármester
Határidő: 2017. szeptember 7.

4.) **Előterjesztés a VP6-19.3.1-17 pályázathoz kapcsolódóan sikeres pályázat esetén rendezvény helyszín rendelkezésre bocsájtásáról és önrész biztosításáról**
Előadó: Török Tiborné polgármester

Török Tiborné polgármester
Van egy újabb pályázat melyen lehetőségünk van rendezvény lebonyolítására pénzt nyerni. A pályázati kiírás alapján plusz pont jár abban az esetben, ha vállalunk önerőt a rendezvény megvalósításához az elnyerhető támogatáson felül. A pályázat alapján a rendezvényeket Hetes Község Önkormányzata valósítaná meg Hetesen, Csombárdon, Bodrogon és Várdán. Polgármesterekkel már előzetesen egyeztettünk és már testületi döntések születtek arról hogy sikeres pályázat esetén a pályázatban résztvevő települések az önerőt átadják Hetes Község Önkormányzata részére. Ezt ők testületi határozatban is megerősítették már. A pályázati elszámolást Hetes végzi. Az önerővel együtt, ha nyerünk közel 1.160.000,-Ft-ot fordíthatunk a rendezvény lebonyolítására. Az EFOP pályázatban is tudunk majd rendezvényeket lebonyolítani, illetőleg nemrég döntöttünk arról hogy csatlakozunk Mezőcsokonya mint konzorcium vezetőhöz egy TOP-os pályázat kapcsán, melyben szintén rendezvényeket lehet megvalósítani. Ha ezek a pályázatok sikeresek lesznek, akkor nagy összeg fog rendelkezésre állni rendezvények lebonyolítására és senki nem fog bánkódni amiatt, hogy az idei évben elmarad a falunap. Sajnos a jelenlegi anyagi helyzetünk nem teszi lehetővé a falunap megrendezését, mert úgy gondolom, hogy az utak kijavítása sokkal fontosabb annál, minthogy rendezvényekre költsük az önkormányzat pénzét.

Megkérdezem a képviselőket, hogy kívánnak-e az előterjesztéssel kapcsolatban kérdést feltenni, illetve hozzászólni.

Pavelka Béla alpolgármester
Nagyon jó, hogy vannak ilyen lehetőségek és ezeket nem szabad kihagyni. Az önrész biztosításával növelni tudjuk az esélyeinket, tulajdonképpen 160.000,-Ft-ért cserébe kapunk 1 millió forintot.

Török Tiborné polgármester
Mivel további kérdés az előterjesztéssel kapcsolatban nem érkezett szavazásra bocsájtom az előterjesztést.

A döntéshozatalban résztvevő képviselők száma: 6 fő

Hetes Község Önkormányzatának Képviselő-testülete az előterjesztés alapján, 6 igen szavazattal egyhangúlag, ellenszavazat és tartózkodás nélkül az alábbi határozatot hozta:

69/2017. (VIII. 28.) sz. képviselő-testületi határozat
Hetes Község Önkormányzata Képviselő-testülete „A LEADER- Helyi Akciócsoportok együttműködési tevékenységeinek előkészítése és megvalósítása" elnevezésű VP6-19.3.1-17 kódszámú felhívásra az alábbiak szerint pályázatot nyújt be:

1. Konzorciumi együttműködésben a felhívás 1. célterületére, Térségek közötti együttműködés megvalósítására „Helyi Közösségek Napja a hagyományok jegyében" címmel, pályázat benyújtása, ennek keretében 4 db helyi hagyományok ápolásához kapcsolódó rendezvény szervezésére és lebonyolítására kerülne sor az alábbi megvalósítási helyszíneken. 1. rendezvény 7432 Hetes Vikár Béla utca 1.

hrsz.: 305/1. 2. rendezvény 7442 Várda, Akác utca 1. hrsz.: 120. 3. rendezvény 7432 Csombárd Kossuth Lajos utca hrsz.: 3/1. 4. rendezvény 7439 Bodrog Sportpálya hrsz.: 071/17. A pályázat és a vállalt tevékenység megvalósításához szükséges önerőrészt 2018. évi önkormányzati költségvetésének terhére biztosítja.

2. A Képviselő- testület felhatalmazza a Polgármestert az 1. pont szerinti pályázathoz szükséges nyilatkozatok megtételére, a konzorciumi együttműködési megállapodás aláírására, a pályázat benyújtásra.

Felelős: Török Tiborné polgármester
Határidő: azonnal

5.) **Előterjesztés Hetes-Csombárd szennyvízelvezető és tisztító rendszerére és a Hetesi kitérségi vízmű rendszerre vonatkozó Gördülő Fejlesztési Terv beruházási tervrészének elkészítésére**
Előadó: Török Tiborné polgármester

Török Tiborné polgármester
A Gördülő Fejlesztési Terv minden évben visszatérő feladat a képviselő testület részére. A GFT készítésével a DRV Zrt.-t bíztuk meg, akik elkészítették és elküldték részünkre a Gördülő Fejlesztési Tervet. Külön kell határoznunk a víziközműről és a szennyvíztisztító rendszerről, ezért az előterjesztésben is két határozati javaslat szerepel. Ezzel kapcsolatban többet én nem kívánok elmondani, mert az irásban kiküldött előterjesztés tartalmazza a jogszabályi előírásokat, valamint mellékletként a gördülő fejlesztési terveket.

Megkérdezem a képviselőket, hogy kívánnak-e az előterjesztéssel kapcsolatban kérdést feltenni, illetve hozzászólni.

Pavelka Béla alpolgármester
Az ajánlatokat áttekintettem és egyetértek azzal, hogy a legalacsonyabb összegű árajánlatot fogadjuk el.

Török Tiborné polgármester
Mivel további kérdés az előterjesztéssel kapcsolatban nem érkezett ezért szavazásra bocsájtom 21-09928-1-002-00-07 MEKH kóddal rendelkező, DRV_S_302 kódszámú, Hetes-Csombárd szennyvízelvezető és tisztító rendszer megnevezésű víziközműről szóló határozati javalatot.

A döntéshozatalban résztvevő képviselők száma: 6 fő

Hetes Község Önkormányzatának Képviselő-testülete az előterjesztés alapján, 6 igen szavazattal egyhangúlag, ellenszavazat és tartózkodás nélkül az alábbi határozatot hozta:

70/2017. (VIII. 28.) sz. képviselő-testületi határozat
Hetes Község Önkormányzata Képviselő-testülete, mint a 21-09928-1-002-00-07 MEKH kóddal rendelkező, DRV_S_302 kódszámú, Hetes-Csombárd szennyvízelvezető és tisztító rendszer megnevezésű víziközmű Ellátásért Felelőse a víziközmű-szolgáltatásról szóló 2011. évi CCIX. törvény 11. § szerint a

Dunántúli Regionális Vízmű Zrt. (a továbbiakban: DRV Zrt) által a 2018-2032. időszakra elkészített Gördülő Fejlesztési Tervet elfogadja, és a Gördülő Fejlesztési Tervben meghatározott, 2018. évre vonatkozó munkálatokat a DRV Zrt-től megrendeli.

Felelős: Török Tiborné polgármester
Határidő: azonnal

Szavazásra bocsájtom 11-09928-1-002-00-11 MEKH kóddal rendelkező, DRV_V_313 kódszámú, Hetesi kitérségi vízmű megnevezésű víziközműről szóló határozati javaslatot.

A döntéshozatalban résztvevő képviselők száma: 6 fő

Hetes Község Önkormányzatának Képviselő-testülete az előterjesztés alapján, 6 igen szavazattal egyhangúlag, ellenszavazat és tartózkodás nélkül az alábbi határozatot hozta:

71/2017. (VIII. 28.) sz. képviselő-testületi határozat
Hetes Város Önkormányzatának Képviselő-testülete, mint a 11-09928-1-002-00-11 MEKH kóddal rendelkező, DRV_V_313 kódszámú, Hetesi kitérségi vízmű megnevezésű víziközmű Ellátásért Felelőse a víziközmű-szolgáltatásról szóló 2011. évi CCIX. törvény 11. § szerint a Dunántúli Regionális Vízmű Zrt. (a továbbiakban: DRV Zrt) által a 2018-2032. időszakra elkészített Gördülő Fejlesztési Tervet elfogadja, és a Gördülő Fejlesztési Tervben meghatározott, 2018. évre vonatkozó munkálatokat a DRV Zrt-től megrendeli.

Felelős: Török Tiborné polgármester
Határidő: azonnal

6.) **Beszámoló a lejárt határidejű határozatok végrehajtásáról és az átruházott hatáskörben hozott döntésekről**
Előadó Török Tiborné polgármester

Török Tiborné polgármester
Az átruházott hatáskörben hozott döntésekről és a lejárt határidejű határozatokról szóló beszámoló tartalmazza milyen döntések születtek. Általánosságban elmondható hogy jóval kevesebb személy kért segélyt, csökkent az igénylő száma. A testület által hozott döntésekről illetve azok végrehajtásáról szóban korábban is tájékoztattam a képviselő-testületet melyet a jövőben is minden esetben meg fogok tenni

Megkérdezem a képviselőket, hogy kívánnak-e az előterjesztéssel kapcsolatban kérdést feltenni, illetve hozzászólni.

Török Tiborné polgármester
Mivel további kérdés az előterjesztéssel kapcsolatban nem érkezett szavazásra bocsájtom az előterjesztést.

A döntéshozatalban résztvevő képviselők száma: 6 fő

Hetes Község Önkormányzatának Képviselő-testülete az előterjesztés alapján, 6 igen szavazattal egyhangúlag, ellenszavazat és tartózkodás nélkül az alábbi határozatot hozta:

72/2017. (VIII. 28.) sz. képviselő-testületi határozat
Hetes Község Önkormányzata Képviselő-testülete megtárgyalta és elfogadta a 2017. március 1. és július 28. közötti üléseken hozott, lejárt határidejű határozatok végrehajtásáról szóló beszámolót. Az átruházott hatáskörben hozott döntésekről szóló beszámolót tudomásul vette.

Felelős: Török Tiborné polgármester
Határidő: azonnal

7.) **Beszámoló a temetőüzemeltetés bevételeiről és kiadásairól**
Előadó: Török Tiborné polgármester

Török Tiborné polgármester
A Lélekút Temetkezési Kft elkészítette a beszámolóját a temető üzemeltetésével kapcsolatban. Az anyagot mindenki átekinthette, szerintem ők sem dolgoznak jobban mint a korábbi üzemeltető velük kapcsolatban is érkezett panasz ám jóval kevesebb, mint korábban. Tényleg ugyanakkor az is, hogy a korábbi üzemeltető a testület részére sosem készített beszámolót, így nem rendelkezhetünk átfogó ismeretekkel temetővel kapcsolatban.

Megkérdezem a képviselőket, hogy kívánnak-e az előterjesztéssel kapcsolatban kérdést feltenni, illetve hozzászólni.

Laczóné Hardi Márta képviselő
Én arra szeretném felhívni a figyelmet hogy amikor a temetőben fűnyírás van nem figyelnek oda arra hogy a sírokra is rámegy a fű, melyeknek a takarítása nem történik meg. A ravatalozó tetője teljesen új így nem értem hogy az hogyan ázhat be.

Török Tiborné polgármester
Kimegyünk a temetőhöz és egyeztetni fogunk az üzemeltetővel, megígértem neki, hogy biztosítunk anyagot és néhány közmunkást is akikkel a hibákat ki lehet javítani.
Mivel további kérdés az előterjesztéssel kapcsolatban nem érkezett ezért szavazásra bocsájtom a beszámoló elfogadását.

A döntéshozatalban résztvevő képviselők száma: 6 fő

Hetes Község Önkormányzatának Képviselő-testülete az előterjesztés alapján, 6 igen szavazattal egyhangúlag, ellenszavazat és tartózkodás nélkül az alábbi határozatot hozta:

73/2017. (VIII. 28.) sz. képviselő-testületi határozat
Hetes Község Önkormányzata Képviselő-testülete a Lélekút Temetkezési Kft-nek a temetőüzemeltetés bevételeiről és kiadásairól szóló beszámolóját elfogadja, és megállapítja, hogy a teljesíti a szerződésben foglaltakat.

Felelős: Török Tiborné polgármester
Határidő: azonnal

8.) Egyebek

8.1) Útfelújítás

Török Tiborné polgármester
A mai napon már tárgyaltuk az útfelújításról és döntöttünk az Ady Endre utca kátyúzási munkálatairól, melyre pályázatot adunk be. A Rákóczi utca eleje és a Sétáló utca bejárata nagyon rossz állapotban van és a legtöbb bejelentés is ezekre a szakaszokra vonatkozik. Valamit mindenképpen tennünk kell a szakaszok kijavítására. A testülettel már többször tárgyaltunk az utak állapotáról. Árajánlatokat kértem az útfelújításokra, melyet minden képviselő részére megküldtünk. Voltak olyan árajánlatok is, amelyek olyan alacsony összegre vonatkoztak, amelyekből nyilvánvaló, hogy a felújítást nem lehet megvalósítani. Az árajánlattevők közül kizárólag ketten – a PYLON-S Építőipari Kft valamint a P-R Útépítő Kft – voltak kint a helyszínen és mérték fel ténylegesen a munkát, a többiajánlattevő csak a területnagyság alapján tett ajánlatot. A kiválasztásnál az ár mellet nagyon fontosnak tartom, hogy olyan kivitelezővel állapodjunk meg, aki elérhető is lesz, mert nem hiszem, hogy egy budapesti székhelyű céget könnyen el tudunk érni, ha a munka minőségével kifogásunk lenne.

Megkérdezem a képviselőket, hogy kívánnak-e az előterjesztéssel kapcsolatban kérdést feltenni, illetve hozzászólni.

Pavelka Béla alpolgármester
Az előző testületi ülésen is kifejtettem az álláspontomat az útfelújítással kapcsolatban. Ha van a felújításra forrásunk, akkor támogatni tudom, de most szerintem a legfontosabb az elnyert pályázathoz az önerő biztosítása, melyet nem veszélyeztethetünk. Ne feledjük, hogy az óvoda pályázat még mindig függőben van, mert ott még nem született döntés, és ha azt is megnyerjük, akkor az óvodához rengeteg pénzt kell saját forrásból biztosítani.

Török Tiborné polgármester
Az óvoda pályázattal kapcsolatban szeretném elmondani az aggodalmaimat. A tavalyi évben adtuk be a pályázatot az új óvoda építésére, melyben ezidáig döntés még nem született. A beadott pályázat 70 milliós összegre vonatkozik, ami még ha nyerünk is a pályázaton biztosan nem lesz elegendő az új óvoda építésére. Az előzetes tervek alapján közel 360m2 alapterületű lenne az óvoda, mert meg kell felelni a kötelező előírásoknak. Külön helység kell az orvosnak és ami a legnagyobb költség az a tornaszoba. Az építőanyag árak is ejelentősen megemelkedtek az elmúlt év folyamán. Nem tudom, hogy az óvoda esetében mi a befejezési határidő, de remélem kitolják. Ebben

Laczóné Hardi Márta képviselő
Nem lehetne több forrást kérni?

Török Tiborné polgármester
Nem, mert a pályázat ekkora összegre lett beadva. Már ez is egy emelt összeg, mert z első változat szerint a meglévő óvoda felújítására pályáztunk volna 50 millió forintra, de ezt nem tudtuk, mert az előírásoknak semmiképpen nem tudtunk volna megfelelni, mert az óvoda egy épületben van az iskolával és az energetikai előírásokat csak abban az esetben lehett volna tartani a pályázati kiírásnak megfelelően, ha az iskola épületét is körbeszigeteljük, amire viszon már nem jutott volna forrás. Én tavaly júniusban erről tájékoztattam a képviselő-testületet és mindenki támogatta, hogy új óvodára pályázzunk, melynek előkészítéseként a

rendezési tervünket is módosítottuk a tavalyi év végén. Nagyon nehéz lesz és csak bizakodni tudok. Visszatérve az utakhoz és azok közül választanám ki a kivitelezőt, akik kint voltak és ténylegesen fel is mérték a munkát.

Pavelka Béla alpolgármester
Csak olyan kivitelezővel szabad megállapodni, akik megbízhatók és ténylegesen elérhetők. Nem valószínű, hogy az ország túlsó feléről kedvezőbb ajánlatot tud valaki adni, hiszen az eszközöket is ide kell szállítani.

Török Tiborné polgármester
Én azt javaslom, hogy a PYLON-S Építőipari Kft-vel állapodjunk meg. Ők már dolgoztak az önkormányzat részére és elégedett voltam. Bízom abban, hogy akár még további engedményt tudunk kicsikarni.

Mivel további kérdés az előterjesztéssel kapcsolatban nem érkezett ezért szavazásra bocsájtom a beszámoló elfogadását.

A határozati javaslatot szóban ismertetném:

Határozati javaslat:
Hetes Község Önkormányzata Képviselő-testülete úgy döntött, hogy a Hetesen Rákóczi utca eleje és a Sétáló utca eleje aszfaltozási munkálatainak elvégzésével a PYLON-S Építőipari Kft-t bízza meg legfeljebb az árajánlatban szereplő 7.864.983,-Ft értékben.

A képviselő-testület felhatalmazza a polgármestert PYLON-S Építőipari Kft-vel kötendő szerződés aláírására.

Felelős: Török Tiborné polgármester
Határidő: 2017. december 31.

A döntéshozatalban résztvevő képviselők száma: 6 fő

Hetes Község Önkormányzatának Képviselő-testülete az előterjesztés alapján, 6 igen szavazattal egyhangúlag, ellenszavazat és tartózkodás nélkül az alábbi határozatot hozta:

74/2017. (VIII. 28.) sz. képviselő-testületi határozat
Hetes Község Önkormányzata Képviselő-testülete úgy döntött, hogy a Hetesen Rákóczi utca eleje és a Sétáló utca eleje aszfaltozási munkálatainak elvégzésével a PYLON-S Építőipari Kft-t bízza meg legfeljebb az árajánlatban szereplő 7.864.983,-Ft értékben.

A képviselő-testület felhatalmazza a polgármestert PYLON-S Építőipari Kft-vel kötendő szerződés aláírására.

Felelős: Török Tiborné polgármester
Határidő: 2017. december 31.

További napirendi pont nincs. Török Tiborné polgármester megköszöni a megjelenést és az ülést bezárja.

Kmf.

Török Tiborné
polgármester

dr. Lukács Zoltán
jegyző

Hetes Község Önkormányzatának Képviselőtestülete

JELENLÉTI ÍV

Készült Hetes Község Önkormányzata Képviselő-testületének **2017. év augusztus hó 28. napján 16.00 órakor** Hetesi Közös Önkormányzati Hivatalban (Hetes, Rákóczi u. 34.) megtartott soros nyilvános üléséről.

Török Tiborné	polgármester	.....
Pavelka Béla	alpolgármester	.....
Kurjancsek Zoltán	képviselő	.....
Éhl Fülöp	képviselő	.....
Bakai Tamás	képviselő	.....
Laczóné Hardi Márta	képviselő	.....
Király Lászlóné	képviselő	.....
dr. Lukács Zoltán	jegyző	.....
Pelőcz Sándor	pénzügyi ügyintéző	.....

HETES KÖZSÉG ÖNKORMÁNYZAT
POLGÁRMESTERE

7432 Hetes, Rákóczi u. 34.
Telefon: 82/686-360
Fax: 82/686-361
E-mail: polgarmester@hetes.hu

MEGHÍVÓ

Tisztelettel meghívom **2017. augusztus 28-án (hétfő) 16 órára** a **Hetesi Közös Önkormányzati Hivatal épületében** tartandó nyilvános képviselő-testületi ülésre.

Napirend

1. Előterjesztés az avar és növényi hulladék nyílttéri égetéséről szóló 5/2013. (III.18.) önkormányzati rendelet módosítására
   Előadó: Török Tiborné polgármester

2. Előterjesztés a temetőkről és a temetkezési tevékenységről szóló 6/2000. (XI. 8.) önkormányzati rendelet módosításáról szóló önkormányzati rendelet módosítására
   Előadó: Török Tiborné polgármester

3. Előterjesztés a kistelepülési önkormányzatok alacsony összegű fejlesztéseinek támogatására 2017. évre kiírt pályázat benyújtásáról
   Előadó: Török Tiborné polgármester

4. Előterjesztés a VP6-19.3.1-17 pályázathoz kapcsolódóan sikeres pályázat esetén rendezvény helyszín rendelkezésre bocsájtásáról és önrész biztosításáról
   Előadó: Török Tiborné polgármester

5. Előterjesztés Hetes-Csombárd szennyvízelvezető és tisztító rendszerére és a Hetesi kitérségi vízmű rendszerre vonatkozó Gördülő Fejlesztési Terv beruházási tervrészének elkészítésére
   Előadó: Török Tiborné polgármester

6. Beszámoló a lejárt határidejű határozatok végrehajtásáról és az átruházott hatáskörben hozott döntésekről
   Előadó: Török Tiborné polgármester

7. Beszámoló a temetőüzemeltetés bevételeiről és kiadásairól
   Előadó: Török Tiborné polgármester

8. Egyebek

A napirendi pontok fontosságára való tekintettel megjelenésére feltétlen számítok

Hetes, 2017. augusztus 24.

Hetes Község Önkormányzatának Polgármestere

Török Tiborné
polgármester

Hetes Község Önkormányzata Képviselő-testületének
8/2017. (VIII. 29.) önkormányzati rendelete
az avar és növényi hulladék nyílttéri égetéséről szóló 5/2013. (III. 18.) önkormányzati rendelet módosításáról

Hetes Község Önkormányzata Képviselő-testülete a környezet védelmének általános szabályairól szóló 1995. évi LIII. törvény 46. § (1) bekezdés c) pontjában és 48.§ (4) bekezdés b) pontjában foglalt felhatalmazás alapján, az Alaptörvény 32. cikk (1) bekezdés a) pontjában meghatározott feladatkörében eljárva a következőket rendeli el:

1. § Hetes Község Önkormányzata Képviselő-testületének az avar és növényi hulladék nyílttéri égetéséről szóló 5/2013. (III. 18.) önkormányzati rendelete 6. §-nak helyébe a következő rendelkezés lép:

„6. § (1) Az avar és növényi hulladékok nyílttéri égetése egész évben a nyári hónapok – június, július és augusztus – kivételével 08-18 óra között végezhető hétfői és csütörtöki napokon.

(2) Az (1) bekezdésben foglalt időszakokban sem végezhető égetés munkaszüneti és ünnepnapokon, valamint a tűzgyújtási tilalom időtartama alatt.

(3) A kerti hulladékkal együtt kommunális és ipari eredetű hulladék vagy veszélyes hulladék (műanyag, gumi, vegyszer, festék illetve ezek maradékai) nem égethető.

(4) Lábon álló növényzet, tarló égetése tilos."

2. § E rendelet a kihirdetését követő napon lép hatályba.

Hetes, 2017. augusztus 28.

Török Tiborné
polgármester

Hetes Község Önkormányzatának Képviselőtestülete

dr. Lukács Zoltán
jegyző

Kihirdetési záradék:
A rendeletet 2017. augusztus 29-én kihirdettem.

dr. Lukács Zoltán
jegyző

Hetesi Közös Önkormányzati Hivatal Jegyzője Hetes

Hetes Község Önkormányzata Képviselő-testületének
9/2017. (VIII. 29.) önkormányzati rendelete
a temetőkről és a temetkezési tevékenységről szóló 6/2000. (XI. 8.) önkormányzati rendelet módosításáról

Hetes Község Önkormányzata Képviselő-testülete a temetőkről és a temetkezésről szóló 1999. évi XLIII. törvény 40.§ (3) bekezdésében és a 42. §-ában kapott felhatalmazás alapján, Magyarország helyi önkormányzatairól szóló 2011. évi CLXXXIX törvény 13. § (1) bekezdés 2. pontjában meghatározott feladatkörében eljárva a következőket rendeli el:

1. § Hetes Község Önkormányzata Képviselő-testületének a temetőkről és a temetkezési tevékenységről szóló 6/2000. (XI. 8.) önkormányzati rendelete (a továbbiakban: R.) 1. § (5) bekezdésének helyébe a következő rendelkezés lép: „(5) Az új és meglévő sír estében a sírnyitás-sírásás; az urnasírhely nyitása, ásása; kripta nyitása, ásása; sírhelyek kijelölése – tevékenységek az üzemeltetőnek joga és kötelessége. A sírásási – sírnyitási, üzemeltetési díjtételeket ezen rendelet melléklet tartalmazza. A díjak beszedése az üzemeltető joga és kötelessége."

2. § A R. 2.§ (4) bekezdésében a „Ptk. 685. § b) pontja" szövegrész helyébe a „Ptk. 8:1. § (1) 1.pontja" szöveg lép.

3. § Hatályát veszti a R. 16. §-a.

4. § A R. 1. sz mellékletének helyébe e rendelet 1. sz. melléklete lép.

5. § E rendelet a kihirdetését követő napon lép hatályba.

Hetes, 2017. augusztus 28.

Hetes Község Önkormányzatának Képviselőtestülete

Török Tiborné
polgármester

dr. Lukács Zoltán
jegyző

Kihirdetési záradék:
A rendeletet 2017. augusztus 2-án kihirdettem.

dr. Lukács Zoltán
jegyző

Hetesi Közös Önkormányzati Hivatal Jegyzője Hetes

1. sz melléklet a 9/2017. (VIII. 29) önkormányzati rendelethez

1.) A temetkezési helyekért fizetendő díjak: (ÁFÁ-val)

			Díj	Megváltás Időtartama:
a)	sírbolt	kétszemélyes	20.000,-Ft	60 év
		négyszemélyes	35.000,-Ft	60 év
b)	urnasírbolt		10.000,-Ft	25 év
c)	sírhely esetén	egyes	10.000,-Ft	25 év
		kettes	18.000,-Ft	25 év
			18.000,-Ft	25 év
d)	urnafülke		10.000,-Ft	10 év

2.) Temetőfenntartási hozzájárulási díj: (ÁFÁ-val)

Az üzemeltetési díj temetés megrendelésenként: 24.500,-Ft

3.) Sírásási, sírnyitási tevékenységdíjak: (ÁFÁ-val)

kriptanyitás:	16.000,-Ft
urnasírhely nyitás, ásás:	10.000,-Ft
koporsós rátemetés esetén sírásás:	24.000,-Ft
koporsós mélyített sírásás:	28.000,-Ft

A sírásási, sírnyitási tevékenység az üzemeltetőnek joga és kötelessége, vonatkozik mind - urnasírhely nyitása, ásása, - kriptanyitás, - koporsós sírásás (rátemetés illetve mélyített sírásás) az új és meglévő sírok esetében egyaránt.

Hetes temetőben vállalkozásszerűen munkát végzők által fizetendő temetőfenntartási hozzájárulás díja: 3.000.Ft/munka ÁFÁ-val.

HETES KÖZSÉG ÖNKORMÁNYZAT
POLGÁRMESTERE

7432 Hetes, Rákóczi u. 34.
Telefon: 82/686-360
Fax: 82/686-361
E-mail: polgarmester@hetes.hu

ELŐTERJESZTÉS

az avar és növényi hulladék nyílttéri égetéséről szóló 5/2013. (III. 18.) önkormányzati rendelet módosításáról

A környezet védelmének általános szabályairól szóló 1995. évi LIII. törvény 48.§ (4) bekezdés b) pontja felhatalmazást ad és a települési önkormányzat hatáskörébe utalja, hogy az avar és kerti hulladék égetésére vonatkozó helyi szabályokat rendeletben állapítsa meg.

A kerti hulladéktól a tulajdonosok általában égetéssel szabadulnak meg, mivel ez a legegyszerűbbnek tűnő és megszokott megoldás. A kerti hulladék égetése a hatályos jogi szabályozás alapján azonban tilos. Ez alól a tiltás alól abban az esetben van kivétel, ha az önkormányzat helyi rendeletben szabályozza az égetés feltételeit. A kerti hulladék égetése a környezetre nagyon megterhelő, ezért törekedni kell arra, hogy elsősorban komposztálással kerüljön hasznosításra.

Amennyiben a kerti hulladék égetését az önkormányzat nem szabályozza rendeletben, kerti hulladékot égetni tilos. Hetes Község Önkormányzatának képviselő-testülete az avar és növényi hulladék nyílttéri égetéséről szóló 5/2013. (III.18.) önkormányzati rendelettel szabályozta az avar és növényi hulladék nyílttéri égetését.

A jelenleg hatályos rendelet szeptember 15 és november 30, valamint február 1. és április 30. közötti időszakban pénteki napon 9-18 óra között biztosít lehetőséget a nyílttéri égetésre hétfőnként 9-18 óra között. A rendelet összhangban áll az országos tűzgyújtási tilalommal is.

Az avarégetés fent felvázolt szabályait tartalmazó helyi rendeletet módosítása a felmerült lakossági igényeket figyelembe véve megfontolandó. A heti egy napon történő égetés kevésnek bizonyult a faluban.

A tervezet módosítás révén a nyári hónapok kivételével egész évben lehetőség nyílna az égetésre hétfőn és csütörtökön 08-18 óra között. Nem lehetne továbbra sem égetni a tűzgyújtási tilalom idején, valamint a munkaszüneti és ünnepnapokon.

Ennek megfelelően kérem az előterjesztés megtárgyalását és az erre vonatkozó rendelet elfogadását!

Hetes, 2017. augusztus 24.

Hetes Község Önkormányzatának Polgármestere

Török Tiborné
polgármester

ELŐZETES HATÁSVIZSGÁLAT

az avar és növényi hulladék nyílttéri égetéséről szóló 5/2013. (III.18.) önkormányzati rendelete módosításáról szóló önkormányzati rendelet tervezethez

A jogalkotásról szóló 2010. évi CXXX. törvény 17. §-a alapján, mint a fenti jogszabály előkészítője az alábbi előzetes hatásvizsgálatot végeztem el a szabályozás várható következményeiről, melyről most tájékoztatom a képviselő-testületet.

I. TÁRSADALMI, GAZDASÁGI HATÁSOK:

- társadalmi hatása: A társadalmi hatás elhanyagolható.
- gazdasági hatása: A rendeletnek közvetlen gazdasági hatása nincs.

II. KÖLTSÉGVETÉSI HATÁS:

A rendeletnek közvetlen költségvetési hatása nincs.

III. KÖRNYEZETI, EGÉSZSÉGI KÖVETKEZMÉNYEK:

Az égetés pénteken kívül szombati napon történő engedélyezésével a levegő minőségének állapota romolhat. Fokozott figyelmet kell fordítani a szabadban történő munkavégzésre és a levegő esetleges szennyezettebbé válása miatt.

IV. ADMINISZTRATÍV TERHEKET BEFOLYÁSOLÓ HATÁSOK:

A rendelet megalkotásának az adminisztratív terheket tekintve jelentős többlet terheket eredményező hatása nincs.

V. JOGSZABÁLY MEGALKOTÁSÁNAK SZÜKSÉGESSÉGE, A JOGALKOTÁS ELMARADÁSÁNAK VÁRHATÓ KÖVETKEZMÉNYE:

A rendelet módosítása nem kötelező, ugyanakkor a lakossági igények indokolják a módosítást.

VI. JOGSZABÁLY ALKALMAZÁSÁHOZ SZÜKSÉGES SZEMÉLYI, SZERVEZETI, TÁRGYI ÉS PÉNZÜGYI FELTÉTELEK:

A rendelet a meglévő személyi, szervezeti tárgyi feltételekkel alkalmazható.

ÁLTALÁNOS INDOKOLÁS

az avar és növényi hulladék nyílttéri égetéséről szóló 5/2013. (III.18.) önkormányzati rendelete módosításáról szóló önkormányzati rendelet tervezethez

A törvényi kötelezettségek betartása, valamint a lakossági igények kielégítése érdekében szükségesség vált az avar és növényi hulladék nyílttéri égetéséről szóló rendelet módosítása. a rendelet eddig egy napot jelölt ki az égetési munkálatok elvégzésére, amelyet célszerű kettőre emelni.

RÉSZLETES INDOKOLÁS

az avar és növényi hulladék nyílttéri égetéséről szóló 5/2013. (III.18.) önkormányzati rendelete módosításáról szóló önkormányzati rendelet tervezethez

1. §-§-hoz

A nyári hónapok kivételével egész évben lehetőség nyílna az égetésre hétfői valamint csütörtöki napokon 08-18 óra között. Nem lehetne továbbra sem égetni a tűzgyújtási tilalom idején, valamint a munkaszüneti és ünnepnapokon.

2. §-hoz

Meghatározza a rendelet hatálybalépésének idejét.

Hetes, 2017. augusztus 24.

dr. Lukács Zoltán
jegyző

Hetesi Közös Önkormányzati Hivatal Jegyzője
Hetes

Hetes Község Önkormányzata Képviselő-testületének
X/2017. (VIII. XX.) önkormányzati rendelete
az avar és növényi hulladék nyílttéri égetéséről szóló 5/2013. (III. 18.) önkormányzati rendelet módosításáról

Hetes Község Önkormányzat Képviselő-testülete a környezet védelmének általános szabályairól szóló 1995. évi LIII. törvény 46. § (1) bekezdés c) pontjában és 48.§ (4) bekezdés b) pontjában foglalt felhatalmazás alapján, az Alaptörvény 32. cikk (1) bekezdés a) pontjában meghatározott feladatkörében eljárva a következőket rendeli el:

1. § Hetes Község Önkormányzata Képviselő-testületének az avar és növényi hulladék nyílttéri égetéséről szóló 5/2013. (III. 18.) önkormányzati rendelete 6. §-nak helyébe a következő rendelkezés lép:

„6. § (1) Az avar és növényi hulladékok nyílttéri égetése egész évben a nyári hónapok – június, július és augusztus – kivételével 08-18 óra között végezhető hétfői és csütörtöki napokon.

(2) Az (1) bekezdésben foglalt időszakokban sem végezhető égetés munkaszüneti és ünnepnapokon, valamint a tűzgyújtási tilalom időtartama alatt.

(3) A kerti hulladékkal együtt kommunális és ipari eredetű hulladék vagy veszélyes hulladék (műanyag, gumi, vegyszer, festék illetve ezek maradékai) nem égethető.

(4) Lábon álló növényzet, tarló égetése tilos."

2. § E rendelet a kihirdetését követő napon lép hatályba.

Hetes, 2017. augusztus ...

Török Tiborné
polgármester

dr. Lukács Zoltán
jegyző

HETES KÖZSÉG ÖNKORMÁNYZAT
POLGÁRMESTERE

7432 Hetes, Rákóczi u. 34.
Telefon: 82/686-360
Fax: 82/686-361
E-mail: polgarmester@hetes.hu

ELŐTERJESZTÉS

a temetőkről és a temetkezési tevékenységről szóló 6/2000. (XI. 8.) önkormányzati rendelet módosításáról szóló önkormányzati rendelet módosítására

A temetőkről és a temetkezési tevékenységről szóló 6/2000. (XI. 8.) önkormányzati rendelet határozza meg a temetkezési helyekért fizetendő díjakat, a temetőfenntartási hozzájárulási díját, valamint a sírásási, sírnyitási tevékenységek díjtételeit.

A jelenlegi díjtételek nagyon régen lettek módosítva, a környező településeken ezeket a díjtételeket már megemelték. Hetes Község Önkormányzata 2015 decemberében a Lélekút Temetkezési Kft-vel kötött kegyeleti közszolgáltatási szerződést 2020. december 31. napjáig.

A céggel történt egyeztetést követően áttekintettük a díjtételeket és közös megegyezéssel a képviselő-testület elé terjesztem. Figyelemmel arra, hogy a díjtételek rendeletben kerültek meghatározásra, ezért szükséges a temetőkről és a temetkezési tevékenységről szóló 6/2000. (XI. 8.) önkormányzati rendelet módosítása.

Kérem a tisztelt képviselő-testületet a rendelet tervezet elfogadására.

Hetes, 2017. augusztus 24.

Hetes Község Önkormányzatának Polgármestere

Török Tiborné
polgármester

ELŐZETES HATÁSVIZSGÁLAT

a temetőkről és a temetkezési tevékenységről szóló 6/2000. (XI. 8.) önkormányzati rendelet módosításáról szóló önkormányzati rendelet tervezethez

A jogalkotásról szóló 2010. évi CXXX. törvény 17. §-a alapján, mint a fenti jogszabály előkészítője az alábbi előzetes hatásvizsgálatot végeztem el a szabályozás várható következményeiről, melyről most tájékoztatom a képviselő-testületet.

I. TÁRSADALMI, GAZDASÁGI HATÁSOK:

- társadalmi hatása: A temető rendezett és szabályozott használatát szolgálja.
- gazdasági hatása: A díjtételek emelkednek.

II. KÖLTSÉGVETÉSI HATÁS:

A rendeletnek közvetlen költségvetési hatása nincs.

III. KÖRNYEZETI, EGÉSZSÉGI KÖVETKEZMÉNYEK:

A temető fenntartásának, üzemeltetésének költsége az önkormányzat költségvetését terheli, mely feladat ellátásához az önkormányzat állami támogatásban részesül.

IV. ADMINISZTRATÍV TERHEKET BEFOLYÁSOLÓ HATÁSOK:

A rendelet megalkotásának az adminisztratív terheket tekintve jelentős többlet terheket eredményező hatása nincs.

V. JOGSZABÁLY MEGALKOTÁSÁNAK SZÜKSÉGESSÉGE, A JOGALKOTÁS ELMARADÁSÁNAK VÁRHATÓ KÖVETKEZMÉNYE:

A temetőkről és a temetkezésről szóló 1999. évi XLIII. törvény 41.§ (3) bekezdése előírja a temetővel és temetkezéssel kapcsolatos helyi szabályok rendeleti szintű meghatározását, a rendelet alkotás kötelező. A jogalkotás elmaradásának következménye, hogy a jelenleg hatályos önkormányzati rendelet marad érvényben, melynek mellékletében meghatározott árak már rég elavultak és nem fedezik a temető üzemeltetését.

VI. JOGSZABÁLY ALKALMAZÁSÁHOZ SZÜKSÉGES SZEMÉLYI, SZERVEZETI, TÁRGYI ÉS PÉNZÜGYI FELTÉTELEK:

A rendelet a meglévő személyi, szervezeti tárgyi feltételekkel alkalmazható.

ÁLTALÁNOS INDOKOLÁS

a temetőkről és a temetkezési tevékenységről szóló 6/2000. (XI. 8.) önkormányzati rendelet módosításáról szóló önkormányzati rendelet tervezethez

Magyarország helyi önkormányzatairól szóló 2011. évi CLXXXIX. törvény 13. § (1) bekezdés 2. pontja a településüzemeltetés, ezen belül többek között a köztemetők kialakítását és fenntartását a helyi önkormányzat feladataként határozza meg. A temetőkről és a temetkezésről szóló 1999. évi XLIII. törvény 41.§ (3) bekezdése előírja, hogy a települési önkormányzat rendeletben állapítja meg a temető használatával kapcsolatos helyi szabályokat.

RÉSZLETES INDOKOLÁS

a temetőkről és a temetkezési tevékenységről szóló 6/2000. (XI. 8.) önkormányzati rendelet módosításáról szóló önkormányzati rendelet tervezethez

1. §-hoz

A temető üzemeltető jogainak és kötelességének rögzítése

2. §-hoz

Az új Ptk közeli hozzátartozókra vonatkozó jogszabályi hely megjelölése.

3. §-hoz

A szabálysértésre vonatkozó rendelkezés hatályon kívül helyezése.

4. §-hoz

A díjtételeket tartalmazó melléklet módosítása.

5. §-hoz

Meghatározza a rendelet hatálybalépésének idejét.

Hetes, 2017. augusztus 24.

dr. Lukács Zoltán
jegyző

Heteskóros Önkormányzati Hivatal Jegyzője
Hetes

Hetes Község Önkormányzata Képviselő-testületének
X/2017. (VIII. XX.) önkormányzati rendelete
a temetőkről és a temetkezési tevékenységről szóló 6/2000. (XI. 8.) önkormányzati rendelet módosításáról

Hetes Község Önkormányzata Képviselő-testülete a temetőkről és a temetkezésről szóló 1999. évi XLIII. törvény 40.§ (3) bekezdésében és a 42. §-ában kapott felhatalmazás alapján, Magyarország helyi önkormányzatairól szóló 2011. évi CLXXXIX törvény 13. § (1) bekezdés 2. pontjában meghatározott feladatkörében eljárva a következőket rendeli el:

1. § Hetes Község Önkormányzata Képviselő-testületének a temetőkről és a temetkezési tevékenységről szóló 6/2000. (XI. 8.) önkormányzati rendelete (a továbbiakban: R.) 1. § (5) bekezdésének helyébe a következő rendelkezés lép: „(5) Az új és meglévő sír estében a sírnyitás-sírásás; az urnasírhely nyitása, ásása; kripta nyitása, ásása; sírhelyek kijelölése – tevékenységek az üzemeltetőnek joga és kötelessége. A sírásási – sírnyitási, üzemeltetési díjtételeket ezen rendelet melléklet tartalmazza. A díjak beszedése az üzemeltető joga és kötelessége."

2. § A R. 2.§ (4) bekezdésében a „Ptk. 685. § b) pontja" szövegrész helyébe a „Ptk. 8:1. § (1) 1.pontja" szöveg lép.

3. § Hatályát veszti a R. 16. §-a.

4. § A R. 1. sz mellékletének helyébe e rendelet 1. sz. melléklete lép.

5. § E rendelet a kihirdetését követő napon lép hatályba.

Hetes, 2017. augusztus ...

Török Tiborné
polgármester

dr. Lukács Zoltán
jegyző

1. sz melléklet a X/2017. (VIII. XX) önkormányzati rendelet tervezethez

1.) A temetkezési helyekért fizetendő díjak: (ÁFÁ-val)

			Díj	Megváltás Időtartama:
a)	sírbolt	kétszemélyes	20.000,-Ft	60 év
		négyszemélyes	35.000,-Ft	60 év
b)	urnasírbolt		10.000,-Ft	25 év
c)	sírhely esetén	egyes	10.000,-Ft	25 év
		kettes	18.000,-Ft	25 év
			18.000,-Ft	25 év
d)	urnafülke		10.000,-Ft	10 év

2.) Temetőfenntartási hozzájárulási díj: (ÁFÁ-val)

Az üzemeltetési díj temetés megrendelésenként: 24.500,-Ft

3.) Sírásási, sírnyitási tevékenységdíjak: (ÁFÁ-val)

kriptanyitás:	16.000,-Ft
urnasírhely nyitás, ásás:	10.000,-Ft
koporsós rátemetés esetén sírásás:	24.000,-Ft
koporsós mélyített sírásás:	28.000,-Ft

A sírásási, sírnyitási tevékenység az üzemeltetőnek joga és kötelessége, vonatkozik mind - urnasírhely nyitása, ásása, - kriptanyitás, - koporsós sírásás (rátemetés illetve mélyített sírásás) az új és meglévő sírok esetében egyaránt.

Hetes temetőben vállalkozásszerűen munkát végzők által fizetendő temetőfenntartási hozzájárulás díja: 3.000.Ft/munka ÁFÁ-val.

HETES KÖZSÉG ÖNKORMÁNYZAT
POLGÁRMESTERE

7432 Hetes, Rákóczi u. 34.
Telefon: 82/686-360
Fax: 82/686-361
E-mail: polgarmester@hetes.hu

ELŐTERJESZTÉS

a kistelepülési önkormányzatok alacsony összegű fejlesztéseinek támogatására 2017. évre kiírt pályázat benyújtásáról

A helyi önkormányzatokért felelős miniszter az államháztartásért felelős miniszterrel közösen pályázatot hirdetett kistelepülési önkormányzatok alacsony összegű fejlesztéseinek támogatására

A támogatás célja a kis lélekszámú településeken nagy terhet jelentő a kötelező feladatok ellátásának biztosítása és a feladatellátáshoz kapcsolódó infrastruktúra karbantartása, felújítása, fejlesztése.

A pályázatot a következő pályázati alcélokra lehet benyújtani:
Az önkormányzat (a továbbiakban: Pályázó) támogatást igényelhet

a) a település belterületén út, híd vagy járda építésére, felújítására, karbantartására,
b) vízrendezési és csapadékelvezetési rendszer kiépítésére, felújítására,
c) köztemető felújítására, ravatalozó építésére, illetve felújítására, temetőközlekedési utak építésére, felújítására,
d) olyan épület felújítására, fejlesztésére, illetve energetikai korszerűsítésére és szükség esetén megvásárlására, amely
   da) igazgatási tevékenységet,
   db) óvodai nevelést,
   dc) kulturális tevékenységet vagy
   dd) szociális vagy egészségügyi vagy gyermekvédelmi feladatellátást szolgál, vagy a jövőben fog szolgálni,
e) településrendezési tervek készítésére.

A Pályázó kizárólag egy pályázat benyújtására jogosult, melynek keretében több fejlesztési alcélra is pályázhat. A pályázaton vissza nem térítendő költségvetési támogatás nyújtható és a támogatás mértéke 100%, így saját forrás biztosítására nincs szükség.

A támogatás maximális mértéke. 2016. január 1-jén fennálló lakosságszám adatok alapján került megállapításra

a) 100 főt meg nem haladó lakosságszámú település esetében legfeljebb 500 000 forint,
b) 101-300 fő lakosságszám közötti település esetében legfeljebb 750 000 forint,
c) 301-500 fő lakosságszám közötti település esetében legfeljebb 1 000 000 forint,
d) 501-1 000 fő lakosságszám közötti település esetében legfeljebb 1 250 000 forint,
e) 1 001-2 000 fő lakosságszám közötti település esetében legfeljebb 1 600 000 forint.

Hetes község 2016. január 1-i lakosságszáma 1150 fő volt, így a lakosságszám alapján 1.600.000,-Ft támogatásra lehet benyújtani a pályázatot.

Nem részesülhet támogatásban az a Pályázó, amely

- hatósági engedélyhez kötött tevékenységet kíván megvalósítani,
- pályázatban érintett intézménye, tagintézménye vagy létesítménye más hazai vagy uniós forrás keretében jelen pályázat tartalmával megegyező műszaki tartalomra támogatásban részesült;
- a pályázat benyújtásakor az Áht. 50. § (4) bekezdése szerinti köztartozása van;
- nem felel meg az Áht. 50. § (1) bekezdésben meghatározott feltételeknek;
- a pályázati kiírás közzététele előtt a felújítást, fejlesztést már megkezdte (azaz a pályázat szerinti fejlesztés megvalósítására az Áht. 1. § 15. pontja szerint létrejött kötelezettségvállalás korábbi, mint a pályázati kiírás közzétételének időpontja).

A pályázati adatlap lezárásának és benyújtásának határideje

- elektronikus feltöltés lezárása: **2017. szeptember 7. (csütörtök) 16:00 óra**
- papír alapon történő benyújtás: **2017. szeptember 8.**

A beérkezett pályázatokról a miniszter dönt, melynek határideje: **2017. november 22.**

Ha az árajánlatban szereplő költség meghaladja az önkormányzatot megillető támogatás összegét akkor csatolni kell a pályázati kiírás megjelenését követően elfogadott képviselő-testületi határozatot is a támogatást meghaladó költségek saját forrásból történő biztosításáról.

Az előterjesztés mellékleteként a teljes pályázati kiírás megtekinthető.

Határozati javaslat

Hetes Község Önkormányzata Képviselő-testülete a 2017. évi központi költségvetéséről szóló 2016. évi XC. törvény 3. melléklet II. 12. pont, a) alpontja szerinti kistelepülési önkormányzatok alacsony összegű fejlesztéseinek támogatására – a település belterületén út, híd vagy járda építésére, felújítására, karbantartására, – Hetes Ady Endre utca (Hetes 271 hrsz.) felújítására pályázatot nyújt be 1.600.000,-Ft támogatási összegre.
A képviselő-testület sikeres pályázat esetén ismételten árajánlatot kér be és dönt a kivitelező személyéről a beérkezett ajánlatok alapján.

Felelős: Török Tiborné polgármester
Határidő: 2017. szeptember 7.

Felelős: Török Tiborné polgármester
Határidő: 2017. szeptember 7.

Hetes, 2017. augusztus 24.

Török Tiborné
polgármester

Hetes Község Önkormányzatának Polgármestere

Pályázati kiírás

2017.

A helyi önkormányzatokért felelős miniszter az államháztartásért felelős miniszterrel közösen pályázatot hirdet a Magyarország 2017. évi központi költségvetéséről szóló 2016. évi XC. törvény (továbbiakban: költségvetési törvény) 3. melléklet II. 12. pont szerinti

Kistelepülési önkormányzatok alacsony összegű fejlesztéseinek támogatására

összhangban
- az államháztartásról szóló 2011. évi CXCV. törvény (a továbbiakban: Áht.),
- a számvitelről szóló 2000. évi C. törvény,
- a közbeszerzésekről szóló 2015. évi CXLIII. törvény (a továbbiakban: Kbt.),
- az államháztartásról szóló törvény végrehajtásáról szóló 368/2011. (XII. 31.) Korm. rendelet (a továbbiakban: Ávr.),
- az államháztartás számviteléről szóló 4/2013. (I.11.) Korm. rendelet.

rendelkezéseivel.

1. A pályázat célja

A kis lélekszámú településeken nagy terhet jelent a kötelező feladatok ellátásának biztosítása és a feladatellátáshoz kapcsolódó infrastruktúra karbantartása, felújítása, fejlesztése. A pályázat a 2016. január 1-jén fennálló lakosságszám szerint a 2000 fő alatti és a 12 000 forint egy lakosra jutó adóerőképességet meg nem haladó települési önkormányzatok fejlesztési céljainak megvalósítását hivatott szolgálni.

Pályázati alcélok:
Az önkormányzat (a továbbiakban: Pályázó) támogatást igényelhet
a) a település belterületén út, híd vagy járda építésére, felújítására, karbantartására,
b) vízrendezési és csapadékelvezetési rendszer kiépítésére, felújítására,
c) köztemető felújítására, ravatalozó építésére illetve felújítására, temetőközlekedési utak építésére, felújítására,
d) olyan épület felújítására, fejlesztésére, illetve energetikai korszerűsítésére és szükség esetén megvásárlására, amely
da) igazgatási tevékenységet,
db) óvodai nevelést,
dc) kulturális tevékenységet vagy
dd) szociális vagy egészségügyi vagy gyermekvédelmi feladatellátást szolgál, vagy a jövőben fog szolgálni,
e) településrendezési tervek készítésére.

A fejlesztési célok *a települési önkormányzat kizárólagos tulajdonában lévő vagyontárgyon valósíthatók meg.*
A Pályázó kizárólag egy pályázat benyújtására jogosult, melynek keretében több fejlesztési alcélra is pályázhat.

2. Keretösszeg

A 2016. évi költségvetési törvény 3. melléklet II. 12. pont előirányzataként szereplő összeg.

3. Pályázat benyújtására jogosultak köre

Az 1. pont szerinti települési önkormányzatok jogosultak a pályázat benyújtására.

4. A támogatás formája

A pályázaton vissza nem térítendő költségvetési támogatás nyújtható.

5. A támogatás mértéke

A támogatás mértéke 100%.

Lakosságszám szerinti támogatás

A 2016. január 1-jén fennálló lakosságszám adatok alapján került megállapításra a Pályázók támogatásának maximális mértéke.

a) 100 főt meg nem haladó lakosságszámú település esetében legfeljebb 500 000 forint,
b) 101-300 fő lakosságszám közötti település esetében legfeljebb 750 000 forint,
c) 301-500 fő lakosságszám közötti település esetében legfeljebb 1 000 000 forint,
d) 501-1 000 fő lakosságszám közötti település esetében legfeljebb 1 250 000 forint,
e) 1 001-2 000 fő lakosságszám közötti település esetében legfeljebb 1 600 000 forint.

A Pályázó általános forgalmi adó (továbbiakban: ÁFA) levonási joga:

Amennyiben a Pályázót adólevonási jog **nem illeti meg** a támogatásból finanszírozott fejlesztés során felmerült kiadásaival kapcsolatban, a pályázat elbírálása és az elszámolás során a pályázatban szereplő beruházás **ÁFÁ-val növelt (bruttó)** értéke kerül figyelembevételre.

Amennyiben a Pályázót az adólevonási jog **megilleti** a támogatásból finanszírozott fejlesztés során felmerült kiadásaival kapcsolatban, a pályázat elbírálása és az elszámolás során a pályázatban szereplő beruházás **ÁFA nélküli (nettó)** értéke kerül figyelembevételre.

A Pályázónak nyilatkoznia kell az ÁFA levonási jogáról. A pályázatban szereplő fejlesztés költségvetését úgy kell megtervezni, hogy az megfeleljen a Pályázóra vonatkozó ÁFA elszámolási szabályoknak.

Nem részesülhet támogatásban az a Pályázó, amely

- hatósági engedélyhez kötött tevékenységet kíván megvalósítani,
- pályázatban érintett intézménye, tagintézménye vagy létesítménye más hazai vagy uniós forrás keretében jelen pályázat tartalmával megegyező műszaki tartalomra támogatásban részesült;
- a pályázat benyújtásakor az Áht. 50. § (4) bekezdése szerinti köztartozása van;
- nem felel meg az Áht. 50. § (1) bekezdésben meghatározott feltételeknek;
- a pályázati kiírás közzététele előtt a felújítást, fejlesztést már megkezdte (azaz a pályázat szerinti fejlesztés megvalósítására az Áht. 1. § 15. pontja szerint létrejött kötelezettségvállalás korábbi, mint a pályázati kiírás közzétételének időpontja).

6. Pályázatok benyújtása

A pályázati adatlap benyújtása elektronikus úton az ebr42 önkormányzati információs rendszeren (a továbbiakban: ebr42 rendszer) keresztül, az erre a célra kialakított pályázati felületen történik. Az elektronikusan benyújtandó dokumentumok feltöltése szintén az ebr42 rendszeren keresztül történik.

A pályázati adatlapot és a további benyújtandó dokumentumokat papír alapon a Magyar Államkincstár (a továbbiakban: Kincstár) a Pályázó szerint illetékes területi szervéhez (a továbbiakban: Igazgatóság) történő postai úton való megküldésével, vagy az Igazgatóságon személyesen történő leadással lehet benyújtani egy eredeti és egy hitelesített másolati példányban.
A benyújtási határidőt megtartottnak kell tekinteni, ha a helyi önkormányzat az alább megjelölt határnapon 16:00-ig elektronikusan rögzítette a pályázati adatlapot, a benyújtandó dokumentumokat az ebr42 rendszerbe feltöltötte, a pályázatot lezárta, valamint a pályázatot és a további benyújtandó dokumentumokat legkésőbb a papír alapon történő benyújtás utolsó napjáig postára adta, vagy az Igazgatóságon személyesen leadta. A kizárólag papír alapon benyújtott pályázati dokumentáció érvénytelen.

Pályázatok benyújtásának határideje:

- elektronikus feltöltés lezárása: **2017.szeptember 7. 16:00**
- papír alapon történő benyújtás: **2017. szeptember 8.**

E határidők elmulasztása jogvesztő.

7. Benyújtandó dokumentumok

A benyújtott pályázatnak tartalmaznia kell:

	Benyújtandó dokumentumok	Pályázati alcélok								Benyújtás módja
		a)	b)	c)	d)				e)	EP= elektronikusan és papír alapon is[1]
					da)	db)	dc)	dd)		
1.	Az ebr42 rendszerben kitöltött megfelelő **pályázati adatlap**, mely tartalmazza az Áht. 50. § (1) és (4) bekezdések és Ávr. 75. § (2) bekezdés alapján a pályázati adatlap szerinti nyilatkozatokat (kinyomtatva, aláírva, bélyegzővel ellátva)	x	x	x	x	x	x	x	x	EP
2.	Árajánlat vagy tervezői költségvetés /költségbecslés **eredeti vagy hitelesített másolati példánya** *(minden pályázatban rögzített építési célú, eszközbeszerzési célú fejlesztés esetében 1-1 példány)*	x	x	x	x	x	x	x	x	EP
3.	Tulajdonszerzés, telekvásárlás esetén **az adás-vételi szerződés tervezete** és a jelenlegi **tulajdonos** eladásra vonatkozó **szándéknyilatkozata**				x	x	x	x		EP
4.	A fejleszteni kívánt ingatlan (100 %-os önkormányzati tulajdont alátámasztó), tulajdonszerzés esetén a jelenlegi tulajdonosi jogállást tükröző **30 napnál nem régebbi TAKARNET rendszerből lekérdezett elektronikus tulajdoni lapjának másolata** (nem hiteles is megfelelő)	x	x	x	x	x	x	x		EP
5.	A fejlesztéssel érintett épületről, létesítményről készített **fénykép dokumentáció**, amely beazonosítható módon mutatja be a pályázati célt (pl. melyik utcára vonatkozik az útfelújítás stb.) *(pályázathoz legfeljebb 5 darab)*	x	x	x	x	x	x	x		EP
6.	A pályázati kiírás megjelenését követően elfogadott **képviselő-testületi határozat** a támogatást meghaladó költségek saját forrásból történő biztosításáról, ha az árajánlatban szereplő költség meghaladja az önkormányzatot megillető támogatás összegét	x	x	x	x	x	x	x	x	EP
7.	Kizárólag építéssel járó beruházás esetén **tervezői nyilatkozat vagy hatósági igazolás** arról, hogy a fejlesztéshez nem szükséges hatósági engedély	x	x	x	x	x	x	x		EP

[1] A csatolandó dokumentumok kiállításának dátuma nem lehet korábbi a pályázati kiírás közzétételének napjánál. A papír alapon továbbított dokumentáció az ebr42 rendszerben lezárt pályázati dokumentációtól nem térhet el.

8. Hiánypótlás

A pályázatok szabályszerűségi, formai és tartalmi felülvizsgálatát, a szükséges hiánypótlást az Igazgatóság az Ávr. 70. § (3) bekezdése és a 83. §-a alapján végzi.

A hiánypótlás keretében benyújtott dokumentumok Igazgatóság részére történő benyújtási határideje: **2017. szeptember 29.** E határidő elmulasztása jogvesztő.

Amennyiben a felülvizsgálat során megállapítást nyer, hogy a pályázat a kiírásnak nem felel meg, az Igazgatóság a hiánypótlás keretében felszólítja a Pályázót a hibás pályázat kijavítására.

Ha a Pályázó a hiánypótlásnak nem tesz eleget, vagy azt nem megfelelően teljesíti, és emiatt a pályázat az elbírálásra jogosult szervnek nem továbbítható, a pályázatot – a másolati példány megtartásával –, az ok megjelölésével az Igazgatóság visszaküldi a Pályázónak és egyúttal értesíti, hogy pályázata érvénytelen.

A hiánypótlás keretében a pályázati adatlapon szereplő adatoknak, a tulajdoni lapon valamint a csatolt dokumentumokon jelzett adatoknak (helyrajzi szám, út-, járdafejlesztés esetén utcanév, pályázatnak megfelelő művelési ág stb.) egyezni kell, vagy a Pályázó hitelt érdemlően köteles igazolni, hogy azok módosítását kezdeményezte.

A papír alapon beérkezett – a pályázati kiírásnak megfelelő – pályázatokat az Kincstár a hiánypótlás lezárultát követően, **2017. október 5-ig** továbbítja a miniszter részére.

9. A miniszteri döntés, döntésről való értesítés, támogatói okirat kiadásának a rendje

A beérkezett pályázatokról a miniszter dönt, melynek határideje: **2017. november 22.**

A döntést alátámasztandó, a Belügyminisztérium a Pályázótól további dokumentumok benyújtását is kérheti.

A miniszter döntése alapján **támogatásban részesülnek a nyertes Pályázók** (továbbiakban: Kedvezményezett), **valamint elutasításra kerülnek a támogatásban nem részesülő pályázatok** (a pályázati kiírásnak vagy a pályázati feltételeknek nem megfelelő pályázatok).

A feltételeknek nem megfelelő fejlesztési elemek esetén a miniszter az igényeltnél kisebb támogatási összeg megítélésére is jogosult.

A Kedvezményezettek a döntésről *5 munkanapon belül* elektronikus támogatói okiratban értesülnek.

Az elutasított Pályázók a miniszteri döntésről *2017. december 12-éig értesülnek.*

A pályázatokkal kapcsolatos döntések a www.kormany.hu honlapon is közzétételre kerülnek.

A döntéssel szemben jogorvoslatnak helye nincs, kifogás benyújtására nincs lehetőség.

Csökkentett támogatás esetén a Kedvezményezett a támogatói okiratra észrevételt tehet *2 munkanapon belül* az ebr42 rendszerben, az észrevétel nem terjedhet ki magasabb összegű támogatás megítélésére. Észrevétel esetén a Belügyminisztérium egyeztet a Kedvezményezettel, amennyiben ez *2 munkanapon belül* nem vezet eredményre, úgy a Kedvezményezett elveszíti a támogatásra való jogosultságát, a miniszteri döntés hatályát veszti.

A támogatói okirat elfogadottnak tekintendő, amennyiben az önkormányzat nem tesz érdemi észrevételt.

10. Támogatás folyósítása

A támogatás folyósításának feltétele az elfogadottnak minősített támogatói okirat.

A támogatási összeg folyósítása a támogatói okirat elfogadására rendelkezésre álló határidőt követő *5 napon belül* történik. (Az okiratra tett észrevétel és annak egyeztetése esetén az elfogadást követő 5 napon belül történik a folyósítás). A támogatást a miniszter utalványozása alapján a Kincstár egy összegben folyósítja.

11. Támogatás felhasználása, elszámolható költségek

A Kedvezményezett a támogatást kizárólag a jelen pályázat keretében kiadott támogatói okirat szerint meghatározottak szerint használhatja fel.

Belterületi utak, járdák, hidak esetében az önkormányzat belterületén, tulajdonában lévő út, híd és járda építésére, felújítására, karbantartására, vagy e célt szolgáló tárgyi eszköz beszerzésére használható fel a támogatás.

Vízrendezési és csapadékelvezetési rendszerek kiépítése, felújítása esetében az önkormányzat tulajdonában lévő, csapadék vízelvezetését szolgáló nyílt és zárt vízelvezető létesítmény felújítására, korszerűsítésére, vagy e célt szolgáló tárgyi eszköz beszerzésére használható fel a támogatás.

Köztemető felújítása esetében az önkormányzati tulajdonban lévő temető területén ravatalozó építésére, felújítására, urnafal építésére, temetőben található közlekedési utak és egyéb infrastruktúra építésére, felújítására, vagy e célt szolgáló tárgyi eszköz beszerzésére használható fel a támogatás.

Intézményfejlesztés esetében az önkormányzati tulajdonban lévő, kötelező önkormányzati feladatot ellátó intézmény fejlesztésével, felújításával, szükség esetén az épület megvásárlásával kapcsolatos költségek számolhatók el: az épület felújítására, fejlesztésére, *különösen* akadálymentesítésére, tetőfelújításra, fűtéskorszerűsítésre, energetikai korszerűsítésre, nyílászárócserére, hőszigetelésre, az épülettel kapcsolatos karbantartási munkálatokra és a feladatellátáshoz szükséges tárgyi – *kivéve informatikai, irodatechnikai* – eszközök beszerzésére.

Településrendezési tervek készítése esetében a támogatás a dokumentációval kapcsolatos tervezői költségek számolható el.

Közös szabályok

- A támogatás terhére a pályázati kiírás megjelenését követően keletkezett, a Kedvezményezett nevére kiállított számlák nyújthatók be, számolhatók el.
- A támogatási összeg közfoglalkoztatási programmal, startmunka mintaprogrammal nem vonható össze. Közfoglalkoztatottak foglalkoztatására irányuló munkahely-teremtési programra nem használható fel.

A támogatás terhére **nem számolható el:**

- ötvenezer forint egyedi értéket nem meghaladó bekerülési értékű tárgyi eszköz beszerzése;
- késedelmi pótlék, kötbér, büntetések, pótdíjak költségei;
- pályázati kiírás megjelenése előtt kiállított számlák alapján felmerült költségek;
- személyi juttatások;
- pályázatkészítés díja.

A támogatói okirat szerinti célok módosításának a Kedvezményezett részéről történő kezdeményezésére **egy alkalommal** van lehetőség kizárólag a kapcsolódó elszámoló adatlap lezárása előtt, azonban a támogatási összeg nem nőhet, a végső felhasználás határideje nem változhat. A támogatói okirat csak abban az esetben módosítható, ha a támogatott tevékenység az így módosított feltételekkel is támogatható lett volna. Továbbá a Kedvezményezett köteles minden olyan változást bejelenteni, amely az eredetileg benyújtott pályázati dokumentációt érinti, de nem igényli a támogatói okirat tartalmának módosítását és a támogató jóváhagyását.

A támogatással létrehozott ingatlanvagyon a beruházás megvalósításától számított tíz évig, a támogatásból beszerzésre került tárgyi eszköz a tulajdonszerzés időpontjától számított öt évig nem idegeníthető el, azt az eredeti rendeltetésnek megfelelően kell használni, illetve saját (ideértve a Pályázó részvételével működő társulást is) fenntartásban kell működtetni, használni.

A támogatással létrehozott vagyon csak indokolt esetben, egyedi kérelem alapján, a Támogató előzetes jóváhagyásával, engedélyével idegeníthető el, adható bérbe vagy más használatába, terhelhető meg, illetve módosítható az eredeti rendeltetése a pályázati kiírás céljának megfelelően az elidegenítési tilalomra vonatkozó határidőben. Mindezekre **egyszer** nyújtható be kérelem.

A beruházás végrehajtása során a Kbt. hatálya alá tartozó beszerzések esetén a Kedvezményezett köteles betartani a Kbt. előírásait.

12. A támogatás elszámolása és ellenőrzése

A támogatás felett a Kedvezményezett rendelkezik, és felelős annak jogszerű felhasználásáért, továbbá a felhasználásról elkülönített, naprakész nyilvántartást köteles vezetni.

A Kedvezményezett a támogatás felhasználásáról tárgyév december 31-ei fordulónappal, az éves költségvetési beszámoló keretében és rendje szerint számol el.

A támogatás felhasználásának kezdő időpontja nem lehet korábbi, mint a pályázati kiírás közzétételének időpontja. A felhasználás végső határideje: **2018. december 31.** Az e határnapig fel nem használt támogatásrészt vissza kell fizetni a központi költségvetésbe.

A Kedvezményezett a támogatás felhasználásáról legkésőbb **2019. február 28-ig** szakmai és pénzügyi beszámolót nyújt be elektronikus úton az *ebr42* rendszeren keresztül a miniszter által kiadott adatlap szerint, papír alapon egy eredeti példányban az Igazgatóság részére, amelyben szöveges indokolással, a kötelezettségvállalás dokumentumaival, felhasználási határidőn belül keletkezett, pénzügyileg rendezett számlákkal, azok összesítőjével, fényképes dokumentációval alátámasztottan beszámol a támogatási összegnek a támogatói okiratban előírt célnak megfelelő és rendeltetésszerű felhasználásáról.

A beszámolóhoz a számlák hiteles másolatát kell benyújtani. A számlák eredeti példányára a Kedvezményezett köteles rávezetni a „Kistelepülési önkormányzatok alacsony összegű fejlesztések 2017. támogatás terhére .....forint összegben elszámolva" záradékot.

Ha az Igazgatóságnak a pénzügyi beszámoló Ávr. 93-94. §-a szerinti felülvizsgálatát követően megállapítja, hogy a Kedvezményezett a kapott támogatási összeget nem a meghatározott célra, vagy csak részben használta fel, soron kívül tájékoztatót küld a Kedvezményezett és a Támogató részére is. A jogosulatlanul igénybe vett támogatásról, támogatásrészről a Kedvezményezett az Áht. 53/A. §-ának, az Ávr. 83. § és az Ávr. 97-99. §-ainak figyelembe vételével köteles az Igazgatóság útján lemondani és azt ügyleti kamattal, illetőleg késedelmi kamattal együtt visszafizetni. A Támogató a támogatói okirat az Ávr. 97. § (2)-(3) bekezdésének és az Ávr. 98. § (5) bekezdése szerinti módosításáról vagy visszavonásáról szóló értesítést az Igazgatóság útján küldi meg a Kedvezményezettnek, amely alapján az Igazgatóság fizetési felszólítást küld a Kedvezményezettnek.

Az Igazgatóság a támogatás elszámolásának eredményéről a Támogatót **2019. április 30-áig** elektronikus úton tájékoztatja.

A Kedvezményezett által benyújtott elszámolás elfogadásáról, illetve visszafizetési kötelezettség megállapítása esetén a Támogató az Igazgatóság útján, írásban tájékoztatja a Kedvezményezettet.

A pályázati kiírásban nem részletezett kérdéseit az Áht., az Ávr. és a támogatói okirat tartalmazza.

A Pályázók, a pályázati kiírással és a támogatás felhasználásával kapcsolatos szakmai kérdéseikkel a Belügyminisztérium Önkormányzati Gazdasági Főosztályához fordulhatnak. Illetékes munkatársak: Kukely Anikó (aniko.kukely@bm.gov.hu) és Hudák Tímea, (timea.hudak@bm.gov.hu).

HETES KÖZSÉG ÖNKORMÁNYZAT
POLGÁRMESTERE

7432 Hetes, Rákóczi u. 34.
Telefon: 82/686-360
Fax: 82/686-361
E-mail: polgarmester@hetes.hu

ELŐTERJESZTÉS

a VP6-19.3.1-17 pályázathoz kapcsolódóan sikeres pályázat esetén rendezvény helyszín rendelkezésre bocsájtásáról és önrész biztosításáról

Megjelent a VP6-19.3.1-17 kódszámú LEADER - Helyi Akciócsoportok együttműködési tevékenységeinek előkészítése és megvalósítása című felhívás. A felhívás célja új megoldások ösztönzése a vidéki térségek megoldandó problémáival és fejlesztési lehetőségeivel összefüggésben, valamint a helyi szereplők térségeken kívüli kapcsolatrendszerének fejlesztése és a vidékfejlesztés modernizálásához szükséges kompetenciáik megszerzése. A LEADER együttműködésekben különös fontosságú a határon túli, magyarok lakta vidéki térségek és magyarországi térségek közötti együttműködések elősegítése és megvalósítása, speciális tudás, tapasztalat, a jó gyakorlatokról szóló ismeretek megosztása. További cél a különböző közös akciók, közösségi életet élénkítő kezdeményezések, közös szerveződések kialakításának ösztönzése, ezáltal az innováció, a helyi kapacitás és a lokális fejlesztési folyamatok erősítése. Az intézkedés hozzájárul a LEADER HACS-ok által elkészített stratégiákban meghatározott célkitűzések teljesítéséhez is. Az együttműködési projektek nem korlátozódhatnak kizárólag tapasztalatcserére, azoknak minden esetben olyan alkalmazható eredménye kell, hogy legyen, amelynek létrejöttéhez az együttműködésben résztvevő partnerek mindegyike bizonyíthatóan hozzájárult, illetve eredményeiből minden partner részesül.
Hetes Község Önkormányzata a LEADER - Helyi Akciócsoportok együttműködési tevékenységeinek előkészítése és megvalósítása című felhívás (kódszáma: VP6-19.3.1-17) keretében Hetes Község Önkormányzata „Helyi Közösségek Napja a hagyományok jegyében" címmel pályázatot kíván benyújtani.

A pályázat részeként Hetes Község Önkormányzata konzorciumi tagként négy rendezvény lebonyolítását vállalná az alábbi helyszíneken:

1. rendezvény 7432 Hetes Vikár Béla utca 1. hrsz.: 305/1.
2. rendezvény 7442 Várda, Akác utca 1. hrsz.: 120.
3. rendezvény 7432 Csombárd Kossuth Lajos utca hrsz.: 3/1.
4. rendezvény 7439 Bodrog Sportpálya hrsz.: 071/17.

A pályázati felhívás 4.4.2 fejezetének (Kiválasztási kritériumok) 3. pontja (Tartalmi értékelési szempontok 1. célterület) alapján előnyben részesül pontozás szempontjából az a pályázat, amely keretében az igényelt támogatási összegen felül a konzorciumi tagok a projekthez kapcsolódóan önerőt vállalnak.

A fenti pontozási szempont alapján az önerő mértéke településenként az alábbiak szerint alakulna:

1. Vállalt önrész mértéke: 5% - 8 pont
   Pályázatban résztvevőkre jutó összeg: 53.125,-Ft/település

Igényelt támogatás: 1.000.000,-Ft/település, a projekt teljes költsége: 1.053.125,- Ft/település

2. Vállalt önrész mértéke: 10% - 10 pont
   Pályázatban résztvevőkre jutó összeg: 106.250,-Ft/település
   Igényelt támogatás: 1.000.000,-Ft/település, a projekt teljes költsége: 1.106.250,- Ft/település

3. Vállalt önrész mértéke: 15% - 15 pont
   Pályázatban résztvevőkre jutó összeg: 159.375,- Ft/település
   Igényelt támogatás: 1.000.000,-Ft/település, a projekt teljes költsége: 1.159.375,- Ft/település

Várda, Bodrog és Csombárd települések vállalják, hogy sikeres pályázat esetén a rendezvény megvalósításához szükséges magasabb önrészt 159.375,- Ft Hetes Község Önkormányzata részére rendelkezésre bocsájtják.

Javaslom, hogy mi is vállaljuk a magasabb önrészt és a rendezvények megvalósítását a Hetes, Csombárd, Bodrog és Várda helyszíneken.

Határozati javaslat:

Hetes Község Önkormányzata Képviselő-testülete „A LEADER- Helyi Akciócsoportok együttműködési tevékenységeinek előkészítése és megvalósítása" elnevezésű VP6-19.3.1-17 kódszámú felhívásra az alábbiak szerint pályázatot nyújt be:

1. Konzorciumi együttműködésben a felhívás 1. célterületére, Térségek közötti együttműködés megvalósítására „Helyi Közösségek Napja a hagyományok jegyében" címmel, pályázat benyújtása, ennek keretében 4 db helyi hagyományok ápolásához kapcsolódó rendezvény szervezésére és lebonyolítására kerülne sor az alábbi megvalósítási helyszíneken. 1. rendezvény 7432 Hetes Vikár Béla utca 1. hrsz.: 305/1. 2. rendezvény 7442 Várda, Akác utca 1. hrsz.: 120. 3. rendezvény 7432 Csombárd Kossuth Lajos utca hrsz.: 3/1. 4. rendezvény 7439 Bodrog Sportpálya hrsz.: 071/17. A pályázat és a vállalt tevékenység megvalósításához szükséges önerőrészt 2018. évi önkormányzati költségvetésének terhére biztosítja.

2. A Képviselő- testület felhatalmazza a Polgármestert az 1. pont szerinti pályázathoz szükséges nyilatkozatok megtételére, a konzorciumi együttműködési megállapodás aláírására, a pályázat benyújtásra.

Felelős: Török Tiborné polgármester
Határidő: azonnal

Hetes, 2017. augusztus 24.

Hetes Község Önkormányzatának Polgármestere 1.

Török Tiborné
polgármester

HETES KÖZSÉG ÖNKORMÁNYZAT
POLGÁRMESTERE

7432 Hetes, Rákóczi u. 34.
Telefon: 82/686-360
Fax: 82/686-361
E-mail: polgarmester@hetes.hu

ELŐTERJESZTÉS

Hetes-Csombárd szennyvízelvezető és tisztító rendszerére és a Hetesi kitérségi vízmű rendszerre vonatkozó Gördülő Fejlesztési Terv beruházási tervrészének elkészítésére

A 2011. évi CCIX. törvény (a továbbiakban: Vksztv.) 11. §-a rendelkezik arról, hogy a víziközmű-szolgáltatás hosszú távú biztosíthatósága érdekében víziközmű-szolgáltatási ágazatonként 15 éves időtávra gördülő fejlesztési tervet szükséges készíteni. A gördülő fejlesztési tervnek részét képezi a felújítási és pótlási, valamint a beruházási terv. A gördülő fejlesztési tervet a víziközmű szolgáltatás törvényességi felügyeletét ellátó Magyar Energetikai és Közmű-szabályozási Hivatalhoz (MEKH) tárgyév szeptember 30-ig szükséges jóváhagyásra benyújtani.

A DRV Zrt. elkészítette, és megküldte a 21-09928-1-002-00-07 MEKH kóddal rendelkező, DRV_S_302 kódszámú, Hetes-Csombárd szennyvízelvezető és tisztító rendszer megnevezésű víziközmű és a 11-09928-1-002-00-11 MEKH kóddal rendelkező, DRV_V_313 kódszámú, Hetesi kitérségi vízmű rendszer 2018-2032. évi gördülő fejlesztési terv dokumentációját, a víziközmű szolgáltatás színvonalának szinten tartása, illetve javítása érdekében. A gördülő fejlesztési tervben felsorolásra kerülnek mindazon szükséges felújítási, pótlási, illetve beruházási munkálatok, melyek megvalósítása elengedhetetlen a rendszer zavartalan működéséhez. A feladatokat fontossági, valamint megvalósíthatósági szempontok szerint ütemeztük, a szolgáltatásra várható hatások figyelembe vételével.

A Vksztv. 11. § (2) bekezdése alapján a felújítási és pótlási tervrész elkészítése a víziközmű-szolgáltató, míg a beruházási tervrész elkészítése az ellátásért felelős kötelezettsége. A DRV Zrt. a felújítási és pótlási terven kívül - az önkormányzat korábbi nyilatkozata alapján - a beruházási tervrészt is elkészítette.

A DRV Zrt. a programban feltüntetett rekonstrukciós, fejlesztési munkákat - a tervek tartalmának önkormányzati véleményezése és jóváhagyása mellett - az önkormányzat ilyen irányú felhatalmazása alapján tudja ütemezetten megvalósítani. A dokumentum véleményezése, majd képviselő-testületi határozattal történő jóváhagyása után a korábbi években már elkülönítetten kezelt használati (bérleti/koncessziós) díj, valamint pályázati és egyéb forrás képezheti finanszírozási forrását a végrehajtandó víziközmű-fejlesztési munkáknak.

A gördülő fejlesztési terv jóváhagyására irányuló eljárás igazgatási szolgáltatási díj megfizetését vonja maga u tán. A Vksztv. 11. § (2) bekezdése, valamint a MEKH 1/2014. (III. 4.) számú díjrendeletének 6. § (1) szerint a beruházási tervrész jóváhagyására irányuló eljárás igazgatási szolgáltatási díját az ellátásért felelősnek kell megfizetni, melynek díja 10.000,-Ft.

A gördülő fejlesztési tervek az előterjesztés mellékleteiben találhatók.

1.sz. határozati javaslat:

Hetes Község Önkormányzata Képviselő-testülete, mint a 21-09928-1-002-00-07 MEKH kóddal rendelkező, DRV_S_302 kódszámú, Hetes-Csombárd szennyvízelvezető és tisztító rendszer megnevezésű víziközmű Ellátásért Felelőse a víziközmű-szolgáltatásról szóló 2011. évi CCIX. törvény 11. § szerint a Dunántúli Regionális Vízmű Zrt. (a továbbiakban: DRV Zrt) által a 2018-2032. időszakra elkészített Gördülő Fejlesztési Tervet elfogadja, és a Gördülő Fejlesztési Tervben meghatározott, 2018. évre vonatkozó munkálatokat a DRV Zrt-től megrendeli.

Felelős: Török Tiborné polgármester
Határidő: azonnal

2.sz. határozati javaslat:

Hetes Város Önkormányzatának Képviselő-testülete, mint a 11-09928-1-002-00-11 MEKH kóddal rendelkező, DRV_V_313 kódszámú, Hetesi kitérségi vízmű megnevezésű víziközmű Ellátásért Felelőse a víziközmű-szolgáltatásról szóló 2011. évi CCIX. törvény 11. § szerint a Dunántúli Regionális Vízmű Zrt. (a továbbiakban: DRV Zrt) által a 2018-2032. időszakra elkészített Gördülő Fejlesztési Tervet elfogadja, és a Gördülő Fejlesztési Tervben meghatározott, 2018. évre vonatkozó munkálatokat a DRV Zrt-től megrendeli.

Felelős: Török Tiborné polgármester
Határidő: azonnal

Hetes, 2017. augusztus 24.

Hetes Község Önkormányzatának Polgármestere 1.

Török Tiborné
polgármester

Gördülő fejlesztési terv a 2018 - 2032 időszakra

BERUHÁZÁSOK ÖSSZEFOGLALÓ TÁBLÁZATA

A tervet benyújtó szervezet megnevezése:	**Fejlesztés Tervezési és Irányítási Osztály**	ellátásért felelős / ellátásért felelősök képviselője / víziközmű-szolgáltató *
Víziközmű-szolgáltató megnevezése:	**Dunántúli Regionális Vízmű Zrt.**	
Víziközmű-szolgáltatási ágazat megnevezése:	**Szennyvíz**	
Tervezett időtáv:	**Közép**	
Víziközmű-rendszer kódja: **	**DRV_S_302**	

Fontossági sorrend	Beruházás megnevezése	Vízjogi létesítési /elvi engedély száma	Az érintett ellátásért felelős(ök) megnevezése	Tervezett nettó költség (eFt)	Forrás megnevezése	Megvalósítás időtartama		Tervezett időtáv	A beruházás ütemezése a tervezési időszak évei szerint													
						Kezdés	Befejezés	(rövid / közép / hosszú)	1	2	3	4	5	6	7	8	9	10	11	12	13	14	15
3	A Hetesi átemelőkbe 2 db. Flygt 3085.tartalék szivattyú beszerzése.		Hetes	900	Használati díj	2019	2019	Közép		X													
4	Csombárdi átemelőbe Flygt CP 3127 SH 255. tartalék szivattyú beszerzés A megvalósulás a használati díj terhére 2019-től 2032-ig		Hetes	2 000	Használati díj	2019	2019	Közép		X													

* a megfelelő szövegrészt aláhúzással kell jelölni

** a Hivatal által a működési engedélyben megállapított VKR-kód

Gördülő fejlesztési terv a 2018 - 2032 időszakra		
FELÚJÍTÁSOK ÉS PÓTLÁSOK ÖSSZEFOGLALÓ TÁBLÁZATA		
A tervet benyújtó szervezet megnevezése:	Fejlesztés Tervezési és Irányítási Osztály	ellátásért felelős / ellátásért felelősök képviselője /
Víziközmű-szolgáltató megnevezése:	Dunántúli Regionális Vízmű Zrt.	
Víziközmű-szolgáltatási ágazat megnevezése:	Szennyvíz	
Tervezett időtáv:	Rövid	
Víziközmű-rendszer kódja: **	DRV_S_302	

Fontossági sorrend	Beruházás megnevezése	Vízjogi létesítési /elvi engedély száma	Az érintett ellátásért felelős(ök) megnevezése	Tervezett nettó költség (eFt)	Forrás megnevezése	Megvalósítás időtartama		Tervezett időtáv	A beruházás ütemezése a tervezési időszak évei szerint													
						Kezdés	Befejezés	(rövid / közép / hosszú)	1	2	3	4	5	6	7	8	9	10	11	12	13	14	15
1	2 db Flygt 4620 típusú SBR medence keverő gép értéknövelő felújítása.		Hetes	800	Használati díj	2018	2018	Rövid	X														
2	rendkívüli helyzetből adódó azonnali feladatok elvégzésére a költségkeret 15%-ig, (teljes rendszerre vonatkozóan)		Hetes	100	Használati díj	2018	2018	Rövid	X														

* a megfelelő szövegrészt aláhúzással kell jelölni

** a Hivatal által a működési engedélyben megállapított VKR-kód

Gördülő fejlesztési terv a 2018 - 2032 időszakra

FELÚJÍTÁSOK ÉS PÓTLÁSOK ÖSSZEFOGLALÓ TÁBLÁZATA

A tervet benyújtó szervezet megnevezése:	**Fejlesztés Tervezési és Irányítási Osztály**	ellátásért felelős / ellátásért felelősök képviselője /
Víziközmű-szolgáltató megnevezése:	**Dunántúli Regionális Vízmű Zrt.**	
Víziközmű-szolgáltatási ágazat megnevezése:	**Szennyvíz**	
Tervezett időtáv:	**Közép**	
Víziközmű-rendszer kódja: **	**DRV_S_302**	

Fontossági sorrend	Beruházás megnevezése	Vízjogi létesítési /elvi engedély száma	Az érintett ellátásért felelős(ök) megnevezése	Tervezett nettó költség (eFt)	Forrás megnevezése	Megvalósítás időtartama		Tervezett időtáv	A beruházás ütemezése a tervezési időszak évei szerint														
						Kezdés	Befejezés	(rövid / közép / hosszú)	1	2	3	4	5	6	7	8	9	10	11	12	13	14	15
5	rendkívüli helyzetből adódó azonnali feladatok elvégzésére a költségkeret 15%-ig, (teljes rendszerre vonatkozóan)		Hetes	100	Használati díj	2019	2019	Közép		X													
6	2 db 2 kW kompresszor cseréje 50l tartállyal		Hetes	750	Használati díj	2020	2020	Közép			X												
7	Szennyvíztisztító, Kezelő épületben 4 db NA 100 tolózár cseréje szükséges		Hetes	600	Használati díj	2020	2020	Közép			X												
8	Víztelenített iszap tárolására használt konténerek mozgatóberendezéseinek rekonstrukciója.		Hetes	800	Használati díj	2020	2020	Közép			X												
9	rendkívüli helyzetből adódó azonnali feladatok elvégzésére a költségkeret 15%-ig, (teljes rendszerre vonatkozóan)		Hetes	100	Használati díj	2020	2020	Közép			X												
10	Szennyvíztisztító, Iszapvíztelenítő gép rekonstrukció		Hetes	800	Használati díj	2021	2021	Közép				X											
11	rendkívüli helyzetből adódó azonnali feladatok elvégzésére a költségkeret 15%-ig, (teljes rendszerre vonatkozóan)		Hetes	100	Használati díj	2021	2021	Közép				X											
12	Hetesi 1. átemelőbe pótló szivattyú beszerzés		Hetes	2 000	Használati díj	2022	2022	Közép					X										
13	rendkívüli helyzetből adódó azonnali feladatok elvégzésére a költségkeret 15%-ig, (teljes rendszerre vonatkozóan)		Hetes	100	Használati díj	2022	2022	Közép					X										

* a megfelelő szövegrészt aláhúzással kell jelölni

** a Hivatal által a működési engedélyben megállapított VKR-kód

Gördülő fejlesztési terv a 2018 - 2032 időszakra

FELÚJÍTÁSOK ÉS PÓTLÁSOK ÖSSZEFOGLALÓ TÁBLÁZATA

A tervet benyújtó szervezet megnevezése:	Fejlesztés Tervezési és Irányítási Osztály	ellátásért felelős / ellátásért felelősök képviselője /
Víziközmű-szolgáltató megnevezése:	Dunántúli Regionális Vízmű Zrt.	
Víziközmű-szolgáltatási ágazat megnevezése:	Szennyvíz	
Tervezett időtáv:	Hosszú	
Víziközmű-rendszer kódja: **	DRV_S_302	

Fontossági sorrend	Beruházás megnevezése	Vízjogi létesítési /elvi engedély száma	Az érintett ellátásért felelős(ök) megnevezése	Tervezett nettó költség (eFt)	Forrás megnevezése	Megvalósítás időtartama		Tervezett időtáv	A beruházás ütemezése a tervezési időszak évei szerint															
						Kezdés	Befejezés	(rövid / közép / hosszú)	1	2	3	4	5	6	7	8	9	10	11	12	13	14	15	
14	rendkívüli helyzetből adódó azonnali feladatok elvégzésére a költségkeret 15%-ig, (teljes rendszerre vonatkozóan)		Hetes	100	Használati díj	2023	2023	Hosszú						X										
15	2 db vegyszeradagoló cseréje 2,2 l/h teljesítménnyel A megvalósulás a használati díj terhére 2023-tól 2024-ig		Hetes	1 500	Használati díj	2024	2024	Hosszú							X									
16	rendkívüli helyzetből adódó azonnali feladatok elvégzésére a költségkeret 15%-ig, (teljes rendszerre vonatkozóan)		Hetes	100	Használati díj	2024	2024	Hosszú							X									
17	Szennyvíztisztító, rácsgép rekonstrukciója		Hetes	900	Használati díj	2025	2025	Hosszú								X								
18	rendkívüli helyzetből adódó azonnali feladatok elvégzésére a költségkeret 15%-ig, (teljes rendszerre vonatkozóan)		Hetes	100	Használati díj	2025	2025	Hosszú								X								
19	rendkívüli helyzetből adódó azonnali feladatok elvégzésére a költségkeret 15%-ig, (teljes rendszerre vonatkozóan)		Hetes	100	Használati díj	2026	2026	Hosszú									X							
20	rendkívüli helyzetből adódó azonnali feladatok elvégzésére a költségkeret 15%-ig, (teljes rendszerre vonatkozóan)		Hetes	100	Használati díj	2027	2027	Hosszú										X						
21	Csombárdi átemelőbe Flygt CP 3127 SH 255. tartalék szivattyú beszerzés A megvalósulás a használati díj terhére 2019-től 2028-ig		Hetes	2 000	Használati díj	2028	2028	Hosszú											X					

* a megfelelő szövegrészt aláhúzással kell jelölni

** a Hivatal által a működési engedélyben megállapított VKR-kód

Gördülő fejlesztési terv a 2018 - 2032 időszakra

FELÚJÍTÁSOK ÉS PÓTLÁSOK ÖSSZEFOGLALÓ TÁBLÁZATA

A tervet benyújtó szervezet megnevezése:	Fejlesztés Tervezési és Irányítási Osztály	ellátásért felelős / ellátásért felelősök képviselője /
Víziközmű-szolgáltató megnevezése:	Dunántúli Regionális Vízmű Zrt.	
Víziközmű-szolgáltatási ágazat megnevezése:	Szennyvíz	
Tervezett időtáv:	Hosszú	
Víziközmű-rendszer kódja: **	DRV_S_302	

Fontossági sorrend	Beruházás megnevezése	Vízjogi létesítési /elvi engedély száma	Az érintett ellátásért felelős(ök) megnevezése	Tervezett nettó költség (eFt)	Forrás megnevezése	Megvalósítás időtartama		Tervezett időtáv	A beruházás ütemezése a tervezési időszak évei szerint														
						Kezdés	Befejezés	(rövid / közép / hosszú)	1	2	3	4	5	6	7	8	9	10	11	12	13	14	15
22	rendkívüli helyzetből adódó azonnali feladatok elvégzésére a költségkeret 15%-ig, (teljes rendszerre vonatkozóan)		Hetes	100	Használati díj	2028	2028	Hosszú											X				
23	rendkívüli helyzetből adódó azonnali feladatok elvégzésére a költségkeret 15%-ig, (teljes rendszerre vonatkozóan)		Hetes	100	Használati díj	2029	2029	Hosszú												X			
24	rendkívüli helyzetből adódó azonnali feladatok elvégzésére a költségkeret 15%-ig, (teljes rendszerre vonatkozóan)		Hetes	100	Használati díj	2030	2030	Hosszú													X		
25	rendkívüli helyzetből adódó azonnali feladatok elvégzésére a költségkeret 15%-ig, (teljes rendszerre vonatkozóan)		Hetes	100	Használati díj	2031	2031	Hosszú														X	
26	2 db vegyszeradagoló cseréje 2,2 l/h teljesítménnyel		Hetes	1 500	Használati díj	2032	2032	Hosszú															X
27	rendkívüli helyzetből adódó azonnali feladatok elvégzésére a költségkeret 15%-ig, (teljes rendszerre vonatkozóan)		Hetes	100	Használati díj	2032	2032	Hosszú															X

* a megfelelő szövegrészt aláhúzással kell jelölni

** a Hivatal által a működési engedélyben megállapított VKR-kód

Gördülő fejlesztési terv a 2018 - 2032 időszakra		
BERUHÁZÁSOK ÖSSZEFOGLALÓ TÁBLÁZATA		
A tervet benyújtó szervezet megnevezése:	**Fejlesztés Tervezési és Irányítási Osztály**	ellátásért felelős / ellátásért felelősök képviselője / **víziközmű-szolgáltató** *
Víziközmű-szolgáltató megnevezése:	**Dunántúli Regionális Vízmű Zrt.**	
Víziközmű-szolgáltatási ágazat megnevezése:	**Ivóvíz**	
Tervezett időtáv:	**Rövid, Közép, Hosszú**	
Víziközmű-rendszer kódja: **	**DRV_V_313**	

Fontossági sorrend	Beruházás megnevezése	Vízjogi létesítési/elvi engedély száma	Az érintett ellátásért felelős(ök) megnevezése	Tervezett nettó költség (eFt)	Forrás megnevezése	Megvalósítás időtartama		Tervezett időtáv	A beruházás ütemezése a tervezési időszak évei szerint															
						Kezdés	Befejezés	rövid / közép / hosszú	1	2	3	4	5	6	7	8	9	10	11	12	13	14	15
	Nem merült fel igény		Hetes	0		2018	2032	Rövid, közép, hosszú	X	X	X	X	X	X	X	X	X	X	X	X	X	X	X

Gördülő fejlesztési terv a 2018 - 2032 időszakra

FELÚJÍTÁSOKAT ÉS PÓTLÁSOKAT ÖSSZEFOGLALÓ TÁBLÁZATA

A tervet benyújtó szervezet megnevezése:	**Fejlesztés Tervezési és Irányítási Osztály**	ellátásért felelős / ellátásért felelősök képviselője / víziközmű-szolgáltató *
Víziközmű-szolgáltató megnevezése:	**Dunántúli Regionális Vízmű Zrt.**	
Víziközmű-szolgáltatási ágazat megnevezése:	**Ivóvíz**	
Tervezett időtáv:		
Víziközmű-rendszer kódja: **	**DRV_V_313**	

Fontossági sorrend	Beruházás megnevezése	Vízjogi létesítési/elvi engedély száma	Az érintett ellátásért felelős(ök) megnevezése	Tervezett nettó költség (eFt)	Forrás megnevezése	Megvalósítás időtartama		Tervezett időtáv	A beruházás ütemezése a tervezési időszak évei szerint														
						Kezdés	Befejezés	rövid / közép / hosszú	1	2	3	4	5	6	7	8	9	10	11	12	13	14	15
1	Hetes, Vikár B. utcában az AC80-as vezeték cseréje a sok meghibásodás miatt 260 fm hosszban. 2018		Magyar Állam	10 000	VE	2018.01.01	2018.12.31	Rövid	X														
Szerepelnie kell	Szivattyúk felújítása - Ivóvíz - Közmű - Nagyatád. 2018		Magyar Állam	5 000	VE	2018.01.01	2018.12.31	Rövid	X														
Szerepelnie kell	Vízhálózatok felújítása - Nagyatád Üzemvezetőség. 2018		Magyar Állam	5 000	VE	2018.01.01	2018.12.31	Rövid	X														
Szerepelnie kell	Vízhálózatok felújítása - Nagyatád Üzemvezetőség. 2018 KFH		Magyar Állam	5 000	KFH	2018.01.01	2018.12.31	Rövid	X														
Szerepelnie kell	Tolózár és tűzcsap cserék - Nagyatád Üzemvezetőség. 2018		Magyar Állam	1 000	VE	2018.01.01	2018.12.31	Rövid	X														
Szerepelnie kell	Víztermelő művek felújítása a Nagyatád Üzemvezetőség területén. 2018		Magyar Állam	1 000	VE	2018.01.01	2018.12.31	Rövid	X														
Szerepelnie kell	Erős és gyengeáramú berendezések felújítása. Nagyatád Üzemvezetőség. 2018		Magyar Állam	2 000	VE	2018.01.01	2018.12.31	Rövid	X														

Szerepelnie kell	Havária eseményekre (tartalék keret) elkülönített keret DRV_V_313 VKR területen. 2018		Magyar Állam	2 700	VE	2018.01.01	2018.12.31	Rövid	X														
1	Hetes, Vikár B. utcában az AC80-as vezeték cseréje a sok meghibásodás miatt 193 fm hosszban. 2019		Magyar Állam	4 825	VE	2019.01.01	2019.12.31	Közép		X													
Szerepelnie kell	Szivattyúk felújítása - Ivóvíz - Közmű - Nagyatád. 2019		Magyar Állam	5 000	VE	2019.01.01	2019.12.31	Közép		X													
Szerepelnie kell	Vízhálózatok felújítása - Nagyatád Üzemvezetőség. 2019		Magyar Állam	5 000	VE	2019.01.01	2019.12.31	Közép		X													
Szerepelnie kell	Vízhálózatok felújítása - Nagyatád Üzemvezetőség. 2019 KFH		Magyar Állam	5 000	KFH	2019.01.01	2019.12.31	Közép		X													
Szerepelnie kell	Tolózár és tűzcsap cserék - Nagyatád Üzemvezetőség. 2019		Magyar Állam	1 000	VE	2019.01.01	2019.12.31	Közép		X													
Szerepelnie kell	Víztermelő művek felújítása a Nagyatád Üzemvezetőség területén. 2019		Magyar Állam	1 000	VE	2019.01.01	2019.12.31	Közép		X													
Szerepelnie kell	Erős és gyengeáramú berendezések felújítása. Nagyatád Üzemvezetőség. 2019		Magyar Állam	2 000	VE	2019.01.01	2019.12.31	Közép		X													
Szerepelnie kell	Havária eseményekre (tartalék keret) elkülönített keret DRV_V_313 VKR területen. 2019		Magyar Állam	2 700	VE	2019.01.01	2019.12.31	Közép		X													
Szerepelnie kell	Szivattyúk felújítása - Ivóvíz - Közmű - Nagyatád. 2020		Magyar Állam	5 000	VE	2020.01.01	2020.12.31	Közép			X												
Szerepelnie kell	Vízhálózatok felújítása - Nagyatád Üzemvezetőség. 2020		Magyar Állam	5 000	VE	2020.01.01	2020.12.31	Közép			X												
Szerepelnie kell	Vízhálózatok felújítása - Nagyatád Üzemvezetőség. 2020 KFH		Magyar Állam	5 000	KFH	2020.01.01	2020.12.31	Közép			X												

Szerepelnie kell	Tolózár és tűzcsap cserék - Nagyatád Üzemvezetőség. 2020		Magyar Állam	1 000	VE	2020.01.01	2020.12.31	Közép			X													
Szerepelnie kell	Víztermelő művek felújítása a Nagyatád Üzemvezetőség területén. 2020		Magyar Állam	1 000	VE	2020.01.01	2020.12.31	Közép			X													
Szerepelnie kell	Erős és gyengeáramú berendezések felújítása. Nagyatád Üzemvezetőség. 2020		Magyar Állam	2 000	VE	2020.01.01	2020.12.31	Közép			X													
Szerepelnie kell	Havária eseményekre (tartalék keret) elkülönített keret DRV_V_313 VKR területen. 2020		Magyar Állam	2 700	VE	2020.01.01	2020.12.31	Közép			X													
Szerepelnie kell	Szivattyúk felújítása - Ivóvíz - Közmű - Nagyatád. 2021		Magyar Állam	5 000	VE	2021.01.01	2021.12.31	Közép				X												
Szerepelnie kell	Vízhálózatok felújítása - Nagyatád Üzemvezetőség. 2021		Magyar Állam	5 000	VE	2021.01.01	2021.12.31	Közép				X												
Szerepelnie kell	Vízhálózatok felújítása - Nagyatád Üzemvezetőség. 2021 KFH		Magyar Állam	5 000	KFH	2021.01.01	2021.12.31	Közép				X												
Szerepelnie kell	Tolózár és tűzcsap cserék - Nagyatád Üzemvezetőség. 2021		Magyar Állam	1 000	VE	2021.01.01	2021.12.31	Közép				X												
Szerepelnie kell	Víztermelő művek felújítása a Nagyatád Üzemvezetőség területén. 2021		Magyar Állam	1 000	VE	2021.01.01	2021.12.31	Közép				X												
Szerepelnie kell	Erős és gyengeáramú berendezések felújítása. Nagyatád Üzemvezetőség. 2021		Magyar Állam	2 000	VE	2021.01.01	2021.12.31	Közép				X												
Szerepelnie kell	Havária eseményekre (tartalék keret) elkülönített keret DRV_V_313 VKR területen. 2021		Magyar Állam	2 700	VE	2021.01.01	2021.12.31	Közép				X												
Szerepelnie kell	Szivattyúk felújítása - Ivóvíz - Közmű - Nagyatád. 2022		Magyar Állam	5 000	VE	2022.01.01	2022.12.31	Közép					X											

Szerepelnie kell	Vízhálózatok felújítása - Nagyatád Üzemvezetőség. 2022		Magyar Állam	5 000	VE	2022.01.01	2022.12.31	Közép					X										
Szerepelnie kell	Vízhálózatok felújítása - Nagyatád Üzemvezetőség. 2022 KFH		Magyar Állam	5 000	KFH	2022.01.01	2022.12.31	Közép					X										
Szerepelnie kell	Tolózár és tűzcsap cserék - Nagyatád Üzemvezetőség. 2022		Magyar Állam	1 000	VE	2022.01.01	2022.12.31	Közép					X										
Szerepelnie kell	Víztermelő művek felújítása a Nagyatád Üzemvezetőség területén. 2022		Magyar Állam	1 000	VE	2022.01.01	2022.12.31	Közép					X										
Szerepelnie kell	Erős és gyengeáramú berendezések felújítása. Nagyatád Üzemvezetőség. 2022		Magyar Állam	2 000	VE	2022.01.01	2022.12.31	Közép					X										
Szerepelnie kell	Havária eseményekre (tartalék keret) elkülönített keret DRV_V_313 VKR területen. 2022		Magyar Állam	2 700	VE	2022.01.01	2022.12.31	Közép					X										
Szerepelnie kell	Szivattyúk felújítása - Ivóvíz - Közmű - Nagyatád. 2023		Magyar Állam	5 000	VE	2023.01.01	2023.12.31	Hosszú						X									
Szerepelnie kell	Vízhálózatok felújítása - Nagyatád Üzemvezetőség. 2023		Magyar Állam	5 000	VE	2023.01.01	2023.12.31	Hosszú						X									
Szerepelnie kell	Vízhálózatok felújítása - Nagyatád Üzemvezetőség. 2023 KFH		Magyar Állam	5 000	KFH	2023.01.01	2023.12.31	Hosszú						X									
Szerepelnie kell	Tolózár és tűzcsap cserék - Nagyatád Üzemvezetőség. 2023		Magyar Állam	1 000	VE	2023.01.01	2023.12.31	Hosszú						X									
Szerepelnie kell	Víztermelő művek felújítása a Nagyatád Üzemvezetőség területén. 2023		Magyar Állam	1 000	VE	2023.01.01	2023.12.31	Hosszú						X									
Szerepelnie kell	Erős és gyengeáramú berendezések felújítása. Nagyatád Üzemvezetőség. 2023		Magyar Állam	2 000	VE	2023.01.01	2023.12.31	Hosszú						X									

Szerepelnie kell	Havária eseményekre (tartalék keret) elkülönített keret DRV_V_313 VKR területen. 2023		Magyar Állam	2 700	VE	2023.01.01	2023.12.31	Hosszú						X									
Szerepelnie kell	Szivattyúk felújítása - Ivóvíz - Közmű - Nagyatád. 2024		Magyar Állam	5 000	VE	2024.01.01	2024.12.31	Hosszú							X								
Szerepelnie kell	Vízhálózatok felújítása - Nagyatád Üzemvezetőség. 2024		Magyar Állam	5 000	VE	2024.01.01	2024.12.31	Hosszú							X								
Szerepelnie kell	Vízhálózatok felújítása - Nagyatád Üzemvezetőség. 2024 KFH		Magyar Állam	5 000	KFH	2024.01.01	2024.12.31	Hosszú							X								
Szerepelnie kell	Tolózár és tűzcsap cserék - Nagyatád Üzemvezetőség. 2024		Magyar Állam	1 000	VE	2024.01.01	2024.12.31	Hosszú							X								
Szerepelnie kell	Víztermelő művek felújítása a Nagyatád Üzemvezetőség területén. 2024		Magyar Állam	1 000	VE	2024.01.01	2024.12.31	Hosszú							X								
Szerepelnie kell	Erős és gyengeáramú berendezések felújítása. Nagyatád Üzemvezetőség. 2024		Magyar Állam	2 000	VE	2024.01.01	2024.12.31	Hosszú							X								
Szerepelnie kell	Havária eseményekre (tartalék keret) elkülönített keret DRV_V_313 VKR területen. 2024		Magyar Állam	2 700	VE	2024.01.01	2024.12.31	Hosszú							X								
Szerepelnie kell	Szivattyúk felújítása - Ivóvíz - Közmű - Nagyatád. 2025		Magyar Állam	5 000	VE	2025.01.01	2025.12.31	Hosszú								X							
Szerepelnie kell	Vízhálózatok felújítása - Nagyatád Üzemvezetőség. 2025		Magyar Állam	5 000	VE	2025.01.01	2025.12.31	Hosszú								X							
Szerepelnie kell	Vízhálózatok felújítása - Nagyatád Üzemvezetőség. 2025 KFH		Magyar Állam	5 000	KFH	2025.01.01	2025.12.31	Hosszú								X							
Szerepelnie kell	Tolózár és tűzcsap cserék - Nagyatád Üzemvezetőség. 2025		Magyar Állam	1 000	VE	2025.01.01	2025.12.31	Hosszú								X							

Szerepelnie kell	Víztermelő művek felújítása a Nagyatád Üzemvezetőség területén. 2025		Magyar Állam	1 000	VE	2025.01.01	2025.12.31	Hosszú							X							
Szerepelnie kell	Erős és gyengeáramú berendezések felújítása. Nagyatád Üzemvezetőség. 2025		Magyar Állam	2 000	VE	2025.01.01	2025.12.31	Hosszú							X							
Szerepelnie kell	Havária eseményekre (tartalék keret) elkülönített keret DRV_V_313 VKR területen. 2025		Magyar Állam	2 700	VE	2025.01.01	2025.12.31	Hosszú							X							
Szerepelnie kell	Szivattyúk felújítása - Ivóvíz - Közmű - Nagyatád. 2026		Magyar Állam	5 000	VE	2026.01.01	2026.12.31	Hosszú								X						
Szerepelnie kell	Vízhálózatok felújítása - Nagyatád Üzemvezetőség. 2026		Magyar Állam	5 000	VE	2026.01.01	2026.12.31	Hosszú								X						
Szerepelnie kell	Vízhálózatok felújítása - Nagyatád Üzemvezetőség. 2026 KFH		Magyar Állam	5 000	KFH	2026.01.01	2026.12.31	Hosszú								X						
Szerepelnie kell	Tolózár és tűzcsap cserék - Nagyatád Üzemvezetőség. 2026		Magyar Állam	1 000	VE	2026.01.01	2026.12.31	Hosszú								X						
Szerepelnie kell	Víztermelő művek felújítása a Nagyatád Üzemvezetőség területén. 2026		Magyar Állam	1 000	VE	2026.01.01	2026.12.31	Hosszú								X						
Szerepelnie kell	Erős és gyengeáramú berendezések felújítása. Nagyatád Üzemvezetőség. 2026		Magyar Állam	2 000	VE	2026.01.01	2026.12.31	Hosszú								X						
Szerepelnie kell	Havária eseményekre (tartalék keret) elkülönített keret DRV_V_313 VKR területen. 2026		Magyar Állam	2 700	VE	2026.01.01	2026.12.31	Hosszú								X						
Szerepelnie kell	Szivattyúk felújítása - Ivóvíz - Közmű - Nagyatád. 2027		Magyar Állam	5 000	VE	2027.01.01	2027.12.31	Hosszú									X					
Szerepelnie kell	Vízhálózatok felújítása - Nagyatád Üzemvezetőség. 2027		Magyar Állam	5 000	VE	2027.01.01	2027.12.31	Hosszú									X					

Szerepelnie kell	Vízhálózatok felújítása - Nagyatád Üzemvezetőség. 2027 KFH		Magyar Állam	5 000	KFH	2027.01.01	2027.12.31	Hosszú									X					
Szerepelnie kell	Tolózár és tűzcsap cserék - Nagyatád Üzemvezetőség. 2027		Magyar Állam	1 000	VE	2027.01.01	2027.12.31	Hosszú									X					
Szerepelnie kell	Víztermelő művek felújítása a Nagyatád Üzemvezetőség területén. 2027		Magyar Állam	1 000	VE	2027.01.01	2027.12.31	Hosszú									X					
Szerepelnie kell	Erős és gyengeáramú berendezések felújítása. Nagyatád Üzemvezetőség. 2027		Magyar Állam	2 000	VE	2027.01.01	2027.12.31	Hosszú									X					
Szerepelnie kell	Havária eseményekre (tartalék keret) elkülönített keret DRV_V_313 VKR területen. 2027		Magyar Állam	2 700	VE	2027.01.01	2027.12.31	Hosszú									X					
Szerepelnie kell	Szivattyúk felújítása - Ivóvíz - Közmű - Nagyatád. 2028		Magyar Állam	5 000	VE	2028.01.01	2028.12.31	Hosszú										X				
Szerepelnie kell	Vízhálózatok felújítása - Nagyatád Üzemvezetőség. 2028		Magyar Állam	5 000	VE	2028.01.01	2028.12.31	Hosszú										X				
Szerepelnie kell	Vízhálózatok felújítása - Nagyatád Üzemvezetőség. 2028 KFH		Magyar Állam	5 000	KFH	2028.01.01	2028.12.31	Hosszú										X				
Szerepelnie kell	Tolózár és tűzcsap cserék - Nagyatád Üzemvezetőség. 2028		Magyar Állam	1 000	VE	2028.01.01	2028.12.31	Hosszú										X				
Szerepelnie kell	Víztermelő művek felújítása a Nagyatád Üzemvezetőség területén. 2028		Magyar Állam	1 000	VE	2028.01.01	2028.12.31	Hosszú										X				
Szerepelnie kell	Erős és gyengeáramú berendezések felújítása. Nagyatád Üzemvezetőség. 2028		Magyar Állam	2 000	VE	2028.01.01	2028.12.31	Hosszú										X				
Szerepelnie kell	Havária eseményekre (tartalék keret) elkülönített keret DRV_V_313 VKR területen. 2028		Magyar Állam	2 700	VE	2028.01.01	2028.12.31	Hosszú										X				

Szerepelnie kell	Szivattyúk felújítása - Ivóvíz - Közmű - Nagyatád. 2029		Magyar Állam	5 000	VE	2029.01.01	2029.12.31	Hosszú											X			
Szerepelnie kell	Vízhálózatok felújítása - Nagyatád Üzemvezetőség. 2029		Magyar Állam	5 000	VE	2029.01.01	2029.12.31	Hosszú											X			
Szerepelnie kell	Vízhálózatok felújítása - Nagyatád Üzemvezetőség. 2029 KFH		Magyar Állam	5 000	KFH	2029.01.01	2029.12.31	Hosszú											X			
Szerepelnie kell	Tolózár és tűzcsap cserék - Nagyatád Üzemvezetőség. 2029		Magyar Állam	1 000	VE	2029.01.01	2029.12.31	Hosszú											X			
Szerepelnie kell	Víztermelő művek felújítása a Nagyatád Üzemvezetőség területén. 2029		Magyar Állam	1 000	VE	2029.01.01	2029.12.31	Hosszú											X			
Szerepelnie kell	Erős és gyengeáramú berendezések felújítása. Nagyatád Üzemvezetőség. 2029		Magyar Állam	2 000	VE	2029.01.01	2029.12.31	Hosszú											X			
Szerepelnie kell	Havária eseményekre (tartalék keret) elkülönített keret DRV_V_313 VKR területen. 2029		Magyar Állam	2 700	VE	2029.01.01	2029.12.31	Hosszú											X			
Szerepelnie kell	Szivattyúk felújítása - Ivóvíz - Közmű - Nagyatád. 2030		Magyar Állam	5 000	VE	2030.01.01	2030.12.31	Hosszú												X		
Szerepelnie kell	Vízhálózatok felújítása - Nagyatád Üzemvezetőség. 2030		Magyar Állam	5 000	VE	2030.01.01	2030.12.31	Hosszú												X		
Szerepelnie kell	Vízhálózatok felújítása - Nagyatád Üzemvezetőség. 2030 KFH		Magyar Állam	5 000	KFH	2030.01.01	2030.12.31	Hosszú												X		
Szerepelnie kell	Tolózár és tűzcsap cserék - Nagyatád Üzemvezetőség. 2030		Magyar Állam	1 000	VE	2030.01.01	2030.12.31	Hosszú												X		
Szerepelnie kell	Víztermelő művek felújítása a Nagyatád Üzemvezetőség területén. 2030		Magyar Állam	1 000	VE	2030.01.01	2030.12.31	Hosszú												X		

Szerepelnie kell	Erős és gyengeáramú berendezések felújítása. Nagyatád Üzemvezetőség. 2030		Magyar Állam	2 000	VE	2030.01.01	2030.12.31	Hosszú												X		
Szerepelnie kell	Havária eseményekre (tartalék keret) elkülönített keret DRV_V_313 VKR területen. 2030		Magyar Állam	2 700	VE	2030.01.01	2030.12.31	Hosszú												X		
Szerepelnie kell	Szivattyúk felújítása - Ivóvíz - Közmű - Nagyatád. 2031		Magyar Állam	5 000	VE	2031.01.01	2031.12.31	Hosszú													X	
Szerepelnie kell	Vízhálózatok felújítása - Nagyatád Üzemvezetőség. 2031		Magyar Állam	5 000	VE	2031.01.01	2031.12.31	Hosszú													X	
Szerepelnie kell	Vízhálózatok felújítása - Nagyatád Üzemvezetőség. 2031 KFH		Magyar Állam	5 000	KFH	2031.01.01	2031.12.31	Hosszú													X	
Szerepelnie kell	Tolózár és tűzcsap cserék - Nagyatád Üzemvezetőség. 2031		Magyar Állam	1 000	VE	2031.01.01	2031.12.31	Hosszú													X	
Szerepelnie kell	Víztermelő művek felújítása a Nagyatád Üzemvezetőség területén. 2031		Magyar Állam	1 000	VE	2031.01.01	2031.12.31	Hosszú													X	
Szerepelnie kell	Erős és gyengeáramú berendezések felújítása. Nagyatád Üzemvezetőség. 2031		Magyar Állam	2 000	VE	2031.01.01	2031.12.31	Hosszú													X	
Szerepelnie kell	Havária eseményekre (tartalék keret) elkülönített keret DRV_V_313 VKR területen. 2031		Magyar Állam	2 700	VE	2031.01.01	2031.12.31	Hosszú													X	
Szerepelnie kell	Szivattyúk felújítása - Ivóvíz - Közmű - Nagyatád. 2032		Magyar Állam	5 000	VE	2032.01.01	2032.12.31	Hosszú														X
Szerepelnie kell	Vízhálózatok felújítása - Nagyatád Üzemvezetőség. 2032		Magyar Állam	5 000	VE	2032.01.01	2032.12.31	Hosszú														X
Szerepelnie kell	Vízhálózatok felújítása - Nagyatád Üzemvezetőség. 2032 KFH		Magyar Állam	5 000	VE	2032.01.01	2032.12.31	Hosszú														X

HETES KÖZSÉG ÖNKORMÁNYZAT
POLGÁRMESTERE

7432 Hetes, Rákóczi u. 34.
Telefon: 82/686-360
Fax: 82/686-361
E-mail: polgarmester@hetes.hu

BESZÁMOLÓ

a lejárt határidejű határozatok végrehajtásáról és az átruházott hatáskörben hozott döntésekről

A képviselő-testület döntése a Magyarország helyi önkormányzatairól szóló 2011. évi CLXXXIX törvény 48.§ alapján két féle lehet: rendelet, vagy határozat. A határozatok végrehajtásáért általában a polgármester- bizonyos esetekben- a jegyző felel. A napirendi pont előterjesztőjének beszámolási kötelezettsége van a végrehajtott határozatokról. Ennek segítségével tájékoztatja a testületet az egyes határozatokat követő konkrét intézkedésekről.

A beszámoló az előterjesztés mellékletét képezi, és a 2017. március 1.- 2017. július 31. között tartott üléseken született határozatokat tartalmazza.

Átruházott hatáskörben hozott döntések száma:

Polgármester által: 26 db. (2017.03.01 – 2017.08.20)
Települési támogatás 26 db ebből
Rendkívüli települési támogatás: 12 db (10.000 és 25.000 Ft összeg között)
Szociális kölcsön: 1db 100.000,-Ft
Anyasági támogatás: 5 db 40.000,-Ft/fő rendelet szerint
Temetési támogatás: 3 db 25.000,-Ft/fő rendelet szerint

Jegyző által: Lakásfenntartási támogatás 9 db (2017.03.01 – 2017.08.20) rendelet szerint 3.500,-Ft és 6.500,-Ft között jövedelemtől függően
Gyógyszertámogatás: 3 db. 8.500.-Ft-10.000.-Ft között jövedelemtől függően.

Kérem a beszámolót megvitatni és elfogadni!

Határozati javaslat:
Hetes Község Önkormányzata Képviselő-testülete megtárgyalta és elfogadta a 2017. március 1. és július 28. közötti üléseken hozott, lejárt határidejű határozatok végrehajtásáról szóló beszámolót. Az átruházott hatáskörben hozott döntésekről szóló beszámolót tudomásul vette.

Felelős: Török Tiborné polgármester
Határidő: azonnal

Hetes, 2017. augusztus 24.

Hetes Község Önkormányzatának Polgármestere 1.

Török Tiborné
polgármester

Határozat száma	Napirendi pont	Intézkedés
24/2017. (III. 07.)	Közbeszerzési terv elfogadása	A közbeszerzési terv közzétételre került a honlapon.
26/2017. (III. 07.)	EFOP -1.5.3-16 kódszámú, Humán szolgáltatások fejlesztése térségi szemléletben elnevezésű projekthez történő csatlakozás	A konzorciumi megállapodást aláírtuk, döntés a pályázatban még nem született.
28/2017. (IV. 20.)	Önkormányzati feladatellátást szolgáló fejlesztések támogatására 2017. évre kiírt pályázat benyújtása.	A pályázatot a 2017. május 2-i határidőre benyújtottuk, ám sajnos nem nyertünk útfelújításra.
29/2017. (IV. 20.)	Lakossági víz- és csatornaszolgáltatás támogatására kiírt pályázat benyújtásá	A pályázatot benyújtottuk az elnyert támogatás összegét a DRV Zrt. részére átutaltuk.
30/2017. (IV. 20.)	DRV_S_302 megnevezésű 21-09928-1-002-00-07 számú hivatali azonosítóval rendelkező víziközmű-rendszerre vonatkozó megállapodás	Az ellátásért felelős megállapodást Csombárd Községi Önkormányzattal megkötöttük és a DRV Zrt valamint az illetékes hatóság részére elküldtük.
31/2017. (IV. 20.)	Közmeghallgatás időpontjának meghatározása	A közmeghallgatást 2017. május 8-án megtartotta a képviselő-testület.
37/2017. (V. 29.)	Rendkívüli önkormányzati támogatásra kiírt pályázat	A pályázatot 2017. június 21-i határidőre benyújtottuk, döntés még nem született.
38/2017. (V. 29.)	Gördülő Fejlesztés Tervvel kapcsolatos feladatok elvégzésével a Dunántúli Regionális Vízmű Zrt meghatalmazásá	Dunántúli Regionális Vízmű Zrt meghatalmaztuk a 11-09928-1-002-00-11 MEKH kóddal rendelkező DRV_V_313 Hetesi Kistérségi Vízmű a Gördülő Fejlesztés Tervének elkészítésével, a kivonat a DRV Zrt részére megküldésre került.
39/2017. (V. 29.)	Gördülő Fejlesztés Tervvel kapcsolatos feladatok elvégzésével a Dunántúli Regionális Vízmű Zrt meghatalmazásá	Dunántúli Regionális Vízmű Zrt meghatalmaztuk a 21-09928-1-002-00-07 MEKH kóddal rendelkező DRV_S_302 Hetes-Csombárd szennyvízelvezető és tisztító rendszer a Gördülő Fejlesztés Tervének elkészítésével, a kivonat a

		DRV Zrt részére megküldésre került.
41/2017. (VI. 15.)	Civil szervezetek támogatása	A döntésnek megfelelően a Vikár Szövetkezet - Hetes SC részére 205.000,-Ft támogatást átutalásra került.
42/2017. (VI. 15.)	Civil szervezetek támogatása	A döntésnek megfelelően a Hetesi Vikár Béla Horgászegyesület részére 200.000,-Ft támogatást átutalásra került.
43/2017. (VI. 15.)	Civil szervezetek támogatása	A döntésnek megfelelően a Önfeledt Gyermekmosolyért Közalapítvány a Hetesi Somssich Imre Általános Iskoláért és Óvodáért részére 200.000,-Ft támogatást átutalásra került.
44/2017. (VI. 15.)	Civil szervezetek támogatása	A döntésnek megfelelően a Hetesi Nyugdíjasklub részére 200.000,-Ft támogatást kifizetésre került.
45/2017. (VI. 15.)	Civil szervezetek támogatása	A döntésnek megfelelően a Hetes Község Polgárőrségéért Alapítvány részére 200.000,-Ft támogatást átutalásra került.
46/2017. (VI. 15.)	Civil szervezetek támogatása	A döntésnek megfelelően a Csombárdért-Hetesért Közalapítvány részére 200.000,-Ft támogatást átutalásra került.
48/2017. (VI. 28.)	TOP-3.2.1-15-SO1-2016-00030 azonosító számú „Önkormányzati épületek energetikai korszerűsítése" című projekt konzorciumi megállapodás	A konzorciumi megállapodást a projekt megvalósítására Várda, Csombárd önkormányzataival és a Somogy Megyei Önkormányzattal megkötöttük
51/2017. (VIII. 01.)	Településképi arculati kézikönyv és a településképi rendelet elkészítése	A nyertes ajánlattevővel BELIRAND Általános Szolgáltató Kft-vel a Települési Arculati

		Kézikönyv elkészítésére vonatkozó szerződést megkötöttük.
52/2017. (VIII. 01.)	Településképi arculati kézikönyv és a településképi rendelet elkészítése	Gyivicsán Zoltánnal a főépítészi tevékenységre vonatkozó szerződést megkötöttük.
53/2017. (VIII. 01.)	TOP-3.2.1-15-SO1-2016-00030 azonosító számú „Önkormányzati épületek energetikai korszerűsítése" című projekt konzorciumi megállapodásának módosítása	A konzorciumi megállapodás módosítását aláírtuk és a támogatási szerződés is ennek megfelelően módosításra került.
55/2017. (VIII. 01.)	„Önkormányzati épületek energetikai korszerűsítése" című TOP-3.2.1-15-SO1-2016-00030 azonosító számú projekthez kapcsolódó közbeszerző kiválasztása	A megbízási szerződést a nyertes ajánlattevővel Majer Projekt Kft-vel megkötöttük.
56/2017. (VIII. 01.)	„Önkormányzati épületek energetikai korszerűsítése" című TOP-3.2.1-15-SO1-2016-00030 azonosító számú című projekthez kapcsolódó nyilvánoság kiválasztása	A megbízási szerződést a nyertes ajánlattevővel az Irodagép Kft-vel megkötöttük.
57/2017. (VIII. 01.)	„Hetesi kultúrház felújítása" című projekthez kapcsolódó konzorciumi megállapodás	A konzorciumi megállapodást a projekt megvalósítására a Csombárdért-Hetesért Közalapítvánnyal megkötöttük.
59/2017. (VIII. 01.)	„Hetesi kultúrház felújítása" című 1774455256 azonosító számú projekthez kapcsolódó közbeszerző kiválasztása	A megbízási szerződést a nyertes ajánlattevővel Majer Projekt Kft-vel megkötöttük.
60/2017. (VIII. 01.)	„Hetesi kultúrház felújítása" című 1774455256 azonosító számú projekthez kapcsolódó közbeszerző kiválasztása	A megbízási szerződést a nyertes ajánlattevővel az Irodagép Kft-vel megkötöttük.

HETES KÖZSÉG ÖNKORMÁNYZAT
POLGÁRMESTERE

7432 Hetes, Rákóczi u. 34.
Telefon: 82/686-360
Fax: 82/686-361
E-mail: polgarmester@hetes.hu

BESZÁMOLÓ

a temetőüzemeltetés bevételeiről és kiadásairól

Hetes Község Önkormányzata pályázati felhívást követően 2015 decemberében a Lélekút Temetkezési Kft-vel kötött kegyeleti közszolgáltatási szerződést határozott időre 2016. január 1. napjától - 2020. december 31. napjáig.

A szerződés 8. pontja értelmében a Lélekút Temetkezési Kft. beszámol a Képviselő-testületnek a temetőüzemeltetés bevételeiről és kiadásairól, melyet a Képviselő-testület minősít - döntve arról, hogy teljesíti-e a szerződésben foglaltakat.

A Lélekút Temetkezési Kft. megküldte a beszámolót, melyet az előterjesztéshez mellékelten csatolok.

Határozati javaslat

Hetes Község Önkormányzata Képviselő-testülete a Lélekút Temetkezési Kft-nek temetőüzemeltetés bevételeiről és kiadásairól szóló beszámolóját elfogadja, és megállapítja, hogy a teljesíti a szerződésben foglaltakat.

Felelős: Török Tiborné polgármester
Határidő: azonnal.

Hetes, 2017. augusztus 24.

Hetes Község Önkormányzatának Polgármestere 1.

Török Tiborné
polgármester

Lélekút Temetkezési Kft.
7400 Kaposvár, Teleki u.16-18. fsz/5.
Tel: 0670/3888-444, 0682/950-714

Hetes Község Önkormányzata
részére
7432 Hetes, Rákóczi u.34.

Hetes Temető

BESZÁMOLÓ

Temetések:
2016-ban összesen 9 temetés volt,
2017 I. félévében 7 temetés volt

2016 I.-II. félév és 2017 I. félévében elvégzett munkálatok:

- hóeltakarítás, hólapátolás, síkosságmentesítés a téli időszakban
- ravatalozó kitakarítása
- hirdetőtábla kihelyezése
- szemételszállítás (összesen: 8 alkalommal)
- fűnyírás
- urnafal elkészítése
- letört ágak kivágása, eltakarítása

- jelenleg a ravatalozó kifestése tart

Kelt: Kaposvár, 2017.08.01.

Tisztelettel :

Lélekút Temetkezési Kft.
7400 Kaposvár, Teleki u. 16-18.
Adószám: 24272364-2-14
Cg.: 14-09-313350

.....

Helmeczi Tibor
Lélekút Temetkezési Kft.
ügyvezető

Munkálatok

Kiadás

Szemétszállítási díj

2016	HETES 2016.01.01.-TŐL	ELVÉGZETT MUNKÁLATOK					
	Dátum	Munkavégzés	Időtartam/h	Óraszám/h	Fő	Megjegyzés	
	2016.01.07	hóeltakarítás/hólapátolás	8-16	8	2		2016 I. félév
	2016.01.14	ravatalozó kitakarítása,hirdetőtábla kihelyezése	8-13	5	2		
	2016.01.15	szemetes rácsok kihelyezése	8-12	4	3		
	2016.03.10	szemét elszállítás	10-12	2	2	10 000 Ft	
	2016.04.12	fűnyírás	8-16	8	2		
	2016.04.13	fűnyírás	8-12	4	2		
	2016.04.14	fűnyírás	8-15	7	2		
	2016.04.15	szemét elszállítás	10-12	2	2	10 000 Ft	
	2016.04.21	fűnyírás	13-15	2	2		
	2016.04.28	fűnyírás	8-12	4	2		
	2016.05.06	fűnyírás	8-10	2	2		
	2016.05.09	fűnyírás	10-15	5	3		
	2016.05.13	fűnyírás	10-12	2	2		
	2016.05.17	fűnyírás	8-16	8	2		
	2016.05.18	fűnyírás	8-12	4	2		
	2016.05.23	szemét elszállítás	10-13	3	2	10 000 Ft	
	2016.06.07	fűnyírás	8-16	8	2		
	2016.06.21	urnafal készítés	8-15.30	7,5	2		
	2016.06.22	urnafal készítés	8-15	7	2		
	2016.06.27	fűnyírás	8-16	8	2		
	2016.07.11	szemét elszállítás	10-12	2	2	10 000 Ft	2016 II. félév
	2016.08.01	fűnyírás	13-16	3	2		
	2016.08.02	fűnyírás	8-11	3	2		
	2016.08.30	fűnyírás	8-14	6	2		
	2016.08.31	fűnyírás	8-14	6	2		
	2016.09.09	fűnyírás	8-16	8	2		
	2016.10.14	fűnyírás	13-16	3	2		
	2016.10.15	fűnyírás	8-11	3	2		
	2016.10.20	szemét elszállítás	10-12	2	2	10 000 Ft	
	2016.12.01	szemét elszállítás	10-12	2	2	10 000 Ft	

2017	HETES 2017.01.01.-TŐL	ELVÉGZETT MUNKÁLATOK					
	Dátum	Munkavégzés	Időtartam/h	Óraszám/h	Fő	Megjegyzés	
	2017.01.13	fakivágás, ágeltakarítás,	11-14	3	2		2017. I. félév
	2017.01.23	hólapátolás/hóeltakarítás/síkosságmentes	8-11	3	2		
	2017.01.24	hólapátolás/hóeltakarítás/síkosságmentes	13-16	3	2		
	2017.04.03	szemét elszállítás	10-13	3	2	10 000 Ft	
	2017.04.19	fűnyírás	13-15	2	2		
	2017.04.26	fűnyírás	8-14	6	2		
	2017.05.15	fűnyírás	8-16	8	2		
	2017.06.01	fűnyírás	10-16	6	2		
	2017.06.21	szemét elszállítás	10-12	2	2	10 000 Ft	

(+) munka bér

szemét szállítás

ÖSSZ: 80.000.—

Számlák kiadás

dátum	számla száma	tartalma	tó Számla ös	Számla kiállítója	havi össz.kl		munkálatok	
2016.01.07	A12300167/0456/00003	hólapát	3 398	Praktiker			hóeltakarítás/hólapátolás	
2016.01.08	A08000825/0409/00010	higitó,ecset	3 790	Kaposfesték Kft.				
2016.01.11	GU4EA 6922900	drótháló	11 040	Gazdabolt Kft.				
2016.01.14	A12300685/0437/00004	oszloptalp	4 998	Praktiker			ravatalozó tokarítás, hirdetőtábla kihelyezés	
2016.01.15	SZA00599/2016	lakat,zárbetét	2 440	Tar Zoltán János Ev.		25 666	szemetesrácsok kihelyezése	
2016.04.01	NQ9EB 9749955	fűmag. glialka	4 160	Kapos-Coop Zrt.			szemétszállítás 2016/03/10	
2016.04.11	IH4EA 9571589	Kasza,damil olaj	9 180	Husqvarna Szaküzlet	139080Ft az eredeti számla			
2016.04.11	2016/02-001109	damilfej,rugó,csav	7 250	Kaposstil Kft.	fűnyíróba			
2016.04.12	A08700014/0615/00005	benzin	1 307	Olajcsepp Kft.	fűnyíróba		fűnyírás2016/04/12-13-14	
2016-04-12	A08700014/0625/00004	üzemanyag	2 001	Olajcsepp Kft.				
2016.04.13	A08700014/0616/00003	benzin	1 349	Olajcsepp Kft.	fűnyíróba			
2016-04-15	A/A1400071/1266/00030	üzemanyag	2 002	OMV Hungária Kft.			szemétszállítás 2016/04/15	
2016.04.28	A08000828/0415/00001	festék,ecset,	3 880	Kaposfesték Kft.			fűnyírás 2016/04/21	
2016.04.28	A08700014/0631/00004	benzin	1 331	Olajcsepp Kft.	fűnyíróba		fűnyírás 2016/04/28	
2016.04.28	A/A14300074/1744/00071	benzin	3 004	OmV Hungária Kft.	fűnyíróba	35 464		
2016.05.06	A/A14800071/1329/00032	benzin	1 352	OmV Hungária Kft.	fűnyíróba		fűnyírás 2016/05/06	
2016-05-06	A/A14800071/1329/00031	üzemanyag	4 003	OMV Hungária Kft.				
2016.05.09	A08700014/0642/00011	benzin	1 348	Olajcsepp Kft.	fűnyíróba		fűnyírás 2016/05/09	
2016.05.13	A/A14800071/1350/00014	benzin	2 001	OmV Hungária Kft.	fűnyíróba		fűnyírás 2016/05/13	
2016-05-13	A03700214/0628/00035	üzemanyag	2 002	Tank-Szer Kft.				
2016.05.17	A08700014/0651/00015	benzin	1 376	Olajcsepp Kft.	fűnyíróba		fűnyírás 2016/05/17-18	
2016.05.18	A08700014/0652/00002	olaj+benzin	2 123	Olajcsepp Kft.	fűnyíróba	14 205	szemétszállítás 2016/05/23	
2016.06.07	IH4EA 9571966	damil	6 080	Husqvarna Szaküzlet	fűnyíróba			
2016.06.07	A08700014/0672/00007	benzin	1 388	Olajcsepp Kft.	fűnyíróba		fűnyírás 2016/06/07	
2016-06-07	A/A14800071/1425/00036	üzemanyag	3 000	OMV Hungária Kft.	9999 Ft-belőle a számla összege			
2016.06.08	A03700014/0673/00004	damil coo stil	800	Olajcsepp Kft.	fűnyíróba			
2016.06.03	A/A14800072/1238/00002	benzin	2 087	OmV Hungária Kft.	fűnyíróba			
2016.06.03	A08700014/0673/00007	coo stil+benzin	1 390	Olajcsepp Kft.	fűnyíróba			
2016.06.08	A08700014/0673/00002	benzin	1 383	Olajcsepp Kft.	fűnyíróba			
2016-06-08	A08700014/0673/00003	üzemanyag	3 002	Olajcsepp Kft.				
2016-06-22	A03700014/0687/00003	üzemanyag	3 000	Olajcsepp Kft.			urnafol elkészítés 2016/06/21-22	
2016.06.27	A0800014/0692/00007	benzin	1 521	Olajcsepp Kft.	fűnyíróba			
2016.06.27	A08700014/0692/00011	benzin	1 352	Olajcsepp Kft.	fűnyíróba			
2016.06.27	A08700014/0692/00003	coo stil+benzin	4 557	Olajcsepp Kft.	fűnyíróba		fűnyírás 2016/06/27	
2016-06-27	A/A13500026/1307/00007	üzemanyag	10 023	Eni Hungária Zrt,		39 583	és szemétszállítás	2016/07/11-én
2016.08.01	A06000496/0875/00015	benzin	3 232	Mol Nyrt.	fűnyíróba		fűnyírás 2016/08/01-02	
2016.08.02	IH4EA 9571278	damil	4 990	Husqvarna Szaküzlet	fűnyíróba			
2016.08.02	A08700014/0728/00002	benzin	1 352	Olajcsepp Kft.	fűnyíróba			
2016.08.02	A08700014/0729/00002	benzin	1 303	Olajcsepp Kft.	fűnyíróba			
2016.08.30	A08700014/0757/00002	benzin	1 501	Olajcsepp Kft.	fűnyíróba		fűnyírás 2016/08/30-31	
2016-08-30	A08700014/0757/00001	üzemanyag	5 003	Olajcsepp Kft.		17 381		
2016-09-08	A/A14800074/2144/00022	üzemanyag	4 996	OMV Hungária Kft.				
2016.09.09	A08700014/0767/00008	benzin	1 352	Olajcsepp Kft.	fűnyíróba		fűnyírás 2016/09/09	
2016.09.09	A08700014/0767/00002	benzin	1 481	Olajcsepp Kft.	fűnyíróba	7 829		

2016.10.09	A05300027/0773/00009	benzin	1 004	Mezővas Kft	fűnyíróba				
2016.10.12	B/14800071/1805/00010	benzin	2 199	Lidor Kft.	fűnyíróba	2354 Ft a számla			
2016.10.14	MD5EA 2795103	damil	4 990	Husqvarna Szaküzlet	fűnyíróba				
2016-10-14	A/A14800074/2252/00009	üzemanyag	5 000	OMV Hungária Kft.			fűnyírás 2016/10/14-15		
2016.10.15	A03700014/0803/00002	benzin	1 657	Olajcsepp Kft.	fűnyíróba				
2016-10-20	A/A03700214/0789/00017	üzemanyag	3 002	Tank-Szer Kft.		17 852	szemétszállítás	2016.10.20	
2016.12.01	A08700014/0850/00007	üzemanyag	4 998	Olajcsepp Kft.		4 998	szemétszállítás	2016.12.01	162 978
			162 978						

162 978 számla érték + munkadíj

dátum	számla száma	tartalma	tó Számla ös	Számla kiállítója	havi össz.kl		munkálatok		
2017.01.12	A03700215/0897/00038	benzin,lánckendő,	8 448	Tank-szer Kft.			fakivágás,ágeltakarítás 2017/01/13		
2017.01.21	A06000850/0098/00003	üzemanyag	2 001	Mol Nyrt,.		10 449	hóeltakarítás 2017/01/23-24		
2017.01.18	A03700014/0937/00002	benzin	2 267	OLajcsepp Kft.	fűnyíróba		szemétszállítás		
2017.01.18	MKD5EA 5405104	damil	2 500	Agro-Vasker Kft	fűnyíróba		fűnyírás 2017/04/19	2017.04.03	
2017.04.20	A08700061/0973/00013	üzemanyag	1 994	WÜPA KFT.					
2017.04.26	A08700014/0995/00010	benzin	3 648	OLajcsepp Kft.	fűnyíróba				
2017.04.26	A08700014/0995/00005	benzin	2 248	OLajcsepp Kft.	fűnyíróba	12 657	fűnyírás 2017/04/26		
2017.05.15	A08700014/1013/00003	benzin	2 187	OLajcsepp Kft.	fűnyíróba				
2017.05.15	MD5EA 2795761	damil	5 490	Husqvarna Szaküzlet	fűnyíróba		fűnyírás 2017/05/15		
2017.05.29	A03700014/1027/00004	üzemanyag	9 998	Olajcsepp Kft.		17 675			
2017.06.01	A08700014/1030/00006	benzin	2 204	OLajcsepp Kft.	fűnyíróba				
2017.06.01	A08700014/1030/00003	benzin	2 204	OLajcsepp Kft.	fűnyíróba		fűnyírás 2017/06/01		
2017.06.21	A08700014/1050/00008	üzemanyag	5 001	OLajcsepp Kft.		9 409	szemétszállítás	2017.06.21	50 190

50 190 számla érték + munkadíj

2016. I-II félév
2017. I félév } össz: 213.168

Lélekút Temetkezési Kft.
7400 Kaposvár, Tolaki u. 16-18
Adószám: 24272364-2-14
Cg: 14-09-313350

Bevétel

2016 sírhelymegváltás: **bevétel**

	számlaszám	dátum	elhunyt neve	összeg	
	GU4EB 6832351	2016.02.04	Sándor Alajosné	5 000	
	GU4EB 6832352	2016.04.27	Csóri Ferencné	5 000	
	GU4EB 6832353	2016.09.14	Szalai László	15 000	
			összesen:		25 000

Temetések: üzemeltetési díja

		dátum	elhunyt neve	összeg		
1.		2016.02.04	Sándor Alajosné	10 160	Lélekút	
2.		2016.03.22	Baráth László	10 160	Lélekút	
3.		2016.04.02	Hegedüs Lajos	10 160	Lélekút	
4.		2016.04.22	Kasza Kálmánn	10 160	Lélekút	
5.		2016.04.28	Csóri Ferencné	10 160	Lélekút	
6.		2016.06.30	Dankos Gyuláné	10 160	Lélekút	
7.		2016.06.30	Halászné Sipos Ágnes	10 160	Lélekút	
8.		2016.07.11	Patczai Lászlóné	10 160	Lélekút	
9.		2016.09.14	Szalai László	10 160	Lélekút	
			összesen:			91 440

2016 összes bevétel: 116 440 116.440.–

2017

Temetések: üzemeltetési díja

		dátum	elhunyt neve	összeg		
1.		2017.01.20	Major József	10 160	Lélekút	
2.	GU4EB 6832356	2017.01.31	Horváth Imre	10 160	TÖRZSÖK	
3.		2017.04.19	Schrenk Gyuláné	10 160	Lélekút	I.félév
4.		2017.05.03	Patczai László	10 160	Lélekút	
5.		2017.05.24	Sipos Ferencné	10 160	Lélekút	
6.		2017.05.25	Bán Árpád	10 160	Lélekút	
7.	GU4EB 6832359	2017.05.29	Marics Lászlóné	10 160	TÖRZSÖK	71 120

2017 sírhelymegváltás: **bevétel**

I. félév	számlaszám	dátum	elhunyt neve	összeg	
	GU4EB 6832354	2017.01.19	Major József	10 000	
	GU4EB 6832357	2017.04.19	Schrenk Gyuláné	3 000	
	GU4EB 6832358	2017.05.27	Sipos Ferencné	3 000	16 000

bevéte 2017 I. f 87 120 81.120.–

2016. I – II félév össz.: } (197.560.)
2017. I félév =

Lélekút Temetkezési Kft.
7400 Kaposvár, Teleki u. 16-18.
Adószám: 24272364-2-14
Cégjegyzékszám: 14-09-313350

PYLON-S Építőipai KFT 7400.KAPOSVÁR. Vöröstelek u.1/A email spaniczj@pazmanykabel.hu tel: 30/ 320-4400

HETES Község Önkormányzat
Török Tiborné polgármester részére

Tárgy: **ÁRAJÁNLAT**
Hetes Sétáló u.143 m (695 m2)és Rákóczi u.82 m(364 m2)burkolatjavítás aszfalttal átlag 7 cm vastagságbanhosszon

Érvényessége 30 nap
Törvény szerinti jótállás és szavatossággal

Tételszám	Tétel szövege	Menny.	Egység	Díj egységre	Díj összesen
1.	Aszfaltburkolat JAVÍTÁSA AC-11 jelű keverékből átlag 4+3 cm KIEGYENLÍTŐ RÉTEG vtg-ban	74,5	M3	74 000	5 513 000
2.	Csatlakozó hézagok kialakítása	55	m2	1 420	78 100
3.	Zúzottkő padka készítése	510	m2	1 180	601 800
	Munkanem összesen:				**6 192 900**
	ÁFA 27%				**1 672 083**
	MINDÖSSZESEN				**7 864 983**

Kaposvár 2016. szeptember.15

PYLON - S Építőipari Kft
7400 Kaposvár, Vöröstelek u 1/A.
Adószám. 14016754-2-14
Cégj.szám 14-09-307463

Spánicz János

ügyvezető

VÁLLALKOZÁSI AJÁNLAT

Tárgy:

Köszönettel vettük árajánlatkérését aszfaltburkolat építés tárgyában. Társaságunk vállalkozik a kivitelezésre az általunk szükségesnek ítélt műszaki tartalom megvalósítása mellett a következő ajánlati árakon.
Az árajánlat a megrendelő tájékoztatása alapján, a helyszín megtekintése után készült.
Amennyiben az ajánlattal kapcsolatos további egyeztetés szükséges szívesen állunk rendelkezésére.

Készítette:	**Beni-Ben System Kft.**
Székhely:	1139 Budapest, Béke Tér 7 fszt.2
Adószám:	22648145-2-41
Telefon:	70/419-3560
E-mail:	benibensystem@gmail.com

Ajánlatkérő neve:	**Hetes Község Önkormányzata**
Székhely:	7432 Hetes, Rákóczi utca 34
Tárgy:	Hetes Sétáló u, Rákóczi u. útfelújítás
Adószám:	15397548-2-14
Képviseli:	**Török Tiborné**
Telefon:	82/686-460
E-mail:	polgarmester@hetes.hu
Munkavégzés:	Aszfaltozás

VÁLLALKOZÁSI AJÁNLAT

- **Ismertető / Műszaki leírás:**

A műszaki ajánlat elkészítésére a megrendelővel folytatott telefonos megbeszélés alapján került sor.
A terület jelenlegi burkolata aszfalt. A burkolat egyenletlen, rongálódott, ezért felújítása indokolt.

Első lépés a jelenlegi és tervezett burkolat közötti csatlakozások vágása gyémánttárcsás hézagvágóval, valamint bontása .

Az bontási munkálatokat követően következik a bontás során felhalmozott törmelék elszállítása lerakóhelyre, melyről hulladékkezelési befogadó nyilatkozatot adunk megrendelő részére.

Ezt követően kezdjük meg az aszfaltozás előkészítő munkálatait.
Az alapréteget vagy régi burkolatot minden szennyeződéstől meg kell tisztítani, pormentesíteni.

Ezt követően a felületen lévő egyenletlenségek megszüntetése érdekében szükségessé válik kátyúzás, melyet AC 11 típusú forró, hengerelt aszfaltból készítünk változó vastagságban a felületi egyenletlenségektől függően.

VÁLLALKOZÁSI AJÁNLAT

Az aszfalt pályaszerkezeti réteg építése előtt a régi burkolatot 0,3-0,5 kg/m² mennyiségű bitumenemulzióval le kell permetezni, az épített pályaszerkezeti réteg megfelelő ragasztása érdekében

Az emulzió kipermetezését annyival hamarabb kell elvégezni, hogy az új aszfaltréteg építése előtt az emulzió megtörése és a felszabaduló víz elpárolgása tökéletesen végbemenjen.

Ezt követően történik az aszfaltburkolat építése gépi (finsheres) terítéssel 11 jelű forró, hengerelt aszfaltkeverékből, melyet még forrón nagyteljesítményű vibrációs úthengerrel tömörítünk.

A forró aszfaltkeveréket időben el kell kezdeni tömöríteni, hiszen ha a hőmérséklete 85°C alá esik, már csak nagyon kis mértékű tömörítés lehetséges.

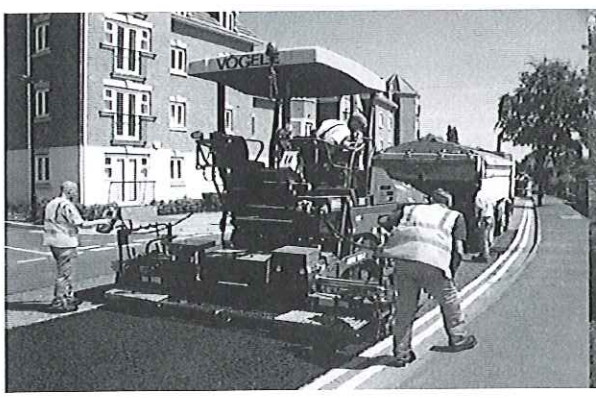

Az új aszfaltburkolat és a régi burkolat közötti csatlakozási pontokat bizumenemulzióval szükséges kitölteni a megfelelő csatlakozás és a vízelzárás érdekében.

Az út 2 oldalán szükségessé válik útpadka építése, melyhez 10 cm vastagságú zúzott követ építünk be.

VÁLLALKOZÁSI AJÁNLAT

Megnevezés		Méret	Anyag + Díj költség	Össz.:
Aszfalt vágása, bontása a becsatlakozások mentén A terület pormentesítése Emulzió (ragasztóanyag) permetezése 0,3 kg/ m2 felhasználással A terület kátyúzása AC 11 jelű forró, hengerelt aszfalt felhasználásával változó vtg. AC 11 jelű forró, hengerelt aszfalt gépi terítése és tömörítése nagyteljesítményű vibrációs úthengerrel 4+3cm vtg Keletkezett törmelék elszállítása	m2	1059	4.457 Ft	4.719.963 Ft
Nemesített padka készítés 10 cm vtg.	m2	565	980 Ft	553.700 Ft
Összesen nettó:				**5.273.663 Ft**

Cégünk az elvégzett munkára 5 év garanciát vállal.

.

Ajánlatban szereplő áraink nettó árak, 27 % ÁFA-t nem tartalmazzák.

VÁLLALKOZÁSI AJÁNLAT

Néhány referenciánk

1, BG- Bauinvest Kft

Kaposvár, Balatonalmádi Penny Market aszfaltozási, térburkolási munkálatai

2, Ráset Kft + Termotechnika Kereskedelmi Kft

Közös telephelyének aszfaltozási munkálatai

1174 Budapest, Pesti út 474, Zöldház dűlő bekötő út

3, Aranykereszt Nonprofit Kft.

Telephely aszfaltozása, térburkolása

1106 Budapest, Jászberényi út 82

4, Vas Megyei Temetkezési Kft

Szombathely, Jáki úti temető útjainak aszfaltozási munkálatai

9700 Szombathely, Ferenczy István u. / Jáki út

5, Büttner és Társa Szerszámelemgyártó és Kereskedelmi Kft

Telephelyének aszfaltozási munkálatai

7500 Nagyatád, Taranyi úti Ipartelep

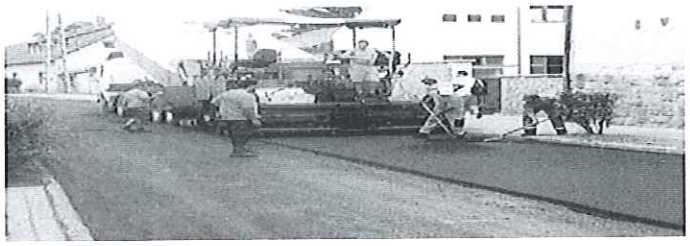

Adószám: 11948991241

Cégjegyzék szám: 01 09 684757

Székhely: 1135 Budapest, Szent László u. 9.

Árajánlat

Hetes önkormányzat részére

Tisztelt: Török Tiborné polgármester asszony!

Telefonos és személyes egyeztetésünk alapján a helyszíneket (Rákóczi út és Vikárd Béla utca csatlakozása, bajuszokkal együtt kb. 580m2 Sétáló utca kb. 510m2 bajuszokkal egyutt) bejártuk, felmértük, ezek ismeretében megküldjük a Hetes önkormányzat tulajdonában lévő belterületű utak felújításáról szóló árajánlatunkat. Amennyiben az aszfaltozott terület nagysága eltérne, áraink abban az esetben sem változnak.

A megadott műszaki és technológiai tartalommal cégünk árajánlata a következő:

A munkálatok műszaki és technológiai kivitelezése:

Szőnyegezés:

- Meglévő útalap, nullázása AC-11es hengerelt meleg aszfalttal (felület szintbe helyezése, előkészítés)
- Ac-11-es hengerelt meleg aszfalt finisheres (gépi) bedolgozása 6 cm terített vastagságban
- A kapott felület vibrációs hengerlése, tömörítése 2,5 tonnás vibró hengerrel folyamatosan. Átlagosan 4 cm-es tömörített vastagságban

2752Ft/m2+ÁFA

Egyösszegű vállalási ár: nettó:3.000.000Ft
bruttó: 3.810.000Ft

Ezen technológiával végzett munkálat egy igen tartós és erős szilárd útburkolatot fog eredményezni.

Cégünk saját gépparkkal rendelkezünk, amely azonnali munka kezdést tesz lehetővé.
Az általunk elvégzett munkára 3 év teljes körű garanciát vállalunk.

Tisztelettel: Boros Attila, ügyvezető **Gáspár Zoltán, műszaki vezető**

P-R-Útépítő Kft
7624 Pécs, Napvirág u. 4.
Adószám: 23998632-2-02

Árajánlat

Ajánlatot kérő neve: Hetes Község Önkormányzata
Címe: 7432 Hetes, Rákóczi u. 34
Tárgy: Hetes Sétáló u. 695 m2 útburkolat felújítása, Rákóczi u. 364 m2 útburkolat felújítása

Tétel		Egys ár	Összesen
Aszfalt bedolgozás 4+3 cm vtg.-ban. Felület takarítása, bitumenemulzó permetezése. Teljes felület kátyúzása szükséges helyeken.	1059 m2	5 127 Ft	5 429 493 Ft
Nemesített padka építése 10 cm vtg.-ban	565 m2	1 000 Ft	565 000 Ft

Összesen nettó:	**5 994 493 Ft**
27 % ÁFA:	**1 618 513 Ft**
Anyag és munkadíj összesen:	**7 613 006 Ft**

Kaposvár, 2017.08.18

P-R ÚTÉPÍTŐ KFT.
7624 Pécs, Napvirág u. 4.
Adószám: 23998632-2-02
Cégj. szám: 02-09-079186
Tel.: 30/ 570-8334

.....
ügyvezető